朝鮮日報

七日夕刊八面

發行人 編輯人 安在鴻
印刷人 朴昌[illegible]

京城府堅志洞[illegible]地
發行所 朝鮮日報社
代表電話光(二三〇〇)番

[illegible]

時評

不二又復爭議

×

小作爭議로 걸핏하면天下의 耳目을 놀래주는平北龍川郡 不二農場의 小作爭議는 從前과달른形態로 또大紛糾의場面을나타내엿다 鴨綠江의下流龍岩浦에서멀지안흔平野部에 海色이고요하게上下一色의蒼茫한世界로展開되고 즐비한農戶가 널는마당가튼 耕地의우에 벌더안저닭울고개짓는소리 宛然平和한村落인데 그런데이고장을中心으로 殺伐的인爭議가 마치朝鮮名物의하나인것처럼 每年과가티 [illegible]나온다 農場側과 三百作人들이對立關係로되어 農民組合의幹部等六十餘名이檢擧되고 農場側은 强制로써農債및小作料를 徵收키로되는殺風景을 지어내엿다

×

問題의發端은昨年秋收期에 農場으로부터 小作人에게 回收하는農債에關하야 처음一石八圓씩갑슬처 正租를바덧든것인데追後로慘落한穀價에 앗가운생각이들은 農場側은 猝然旣定된事實을不計하고 一石六圓씩도 [illegible]價計算키를要求하고또雙方의妥協이업시이를强行하야小作人과의사이에이번大爭議의씨를뿌려두게된것이라고한다이것이서로맛지못하는杆格의빌미로되엿엇다 그런데다가 大正六年度에 不二農場開拓當時 作權保障을 條件으로 作人들은 四千餘町步의 荒蕪地를開拓하야 그自擔한 費用이一百五十圓乃至 二百圓식되엇는데 作權保障도 아니되게된오늘날에 自擔한 開墾費用을 農場側으로부터 辨償하여주지안는限에 분분히小作料를내일수업다고간것이다 이리하여서 紛糾의性質은자못複雜하게된것이다

×

八圓식計算하엿든것을 六圓식으로고처計算하자고 農場側이 旣定事實에依한自家의 損失을 小作人들에게轉嫁하려는것은 確實히 잘못이다 不二農場의 所有主는 朝鮮內에서도 十四五萬石의 收穫을가저가는 大地主이다 殖利의妙則은 無慈悲한處置를 要할는지몰라도이미計算한農債를 그로[illegible]還하는것이 안될말이다 그리고作料保障의條件下에 作人들이自擔한 開墾費를 作人들이 辨償을 請求하는것도無理라고할수업다 그러하야小作人들은 昨年의農債問題가解決되기까지와 其他農債를穀價가올너가는때 代金으로返納하게되기까지 小作料를收納하기 安心이되지안는다는主張으로되고 農場側은이를 强制徵收하게되엿스며小作人들은 畢竟 開墾費問題까지解決하기를 主張하게되어 이紛糾는더욱複雜하게된것이다 그러나打作中에小作人의身體에 制裁를加하고그리고小作料는 强徵하게되엇다는것은 얼마나殺風景의일이냐?

×

이眞相에關하야는 今後더욱더究明할 餘裕및그必要가잇스려니와 十數年以前 不二農場開拓當時 그小作人들이 將來의生活이 保障될것을信賴하며 孜孜하게努力하고 써로는 一部에서 그小作農民의樂園조차를 꿈으로그리고잇든 이大規模의農場에서 이토록섬새업는 爭議가나고 그리고强制의行使가大多數組合員을 檢擧하게까지간것은 實로現實暴露의 봄라옴을 깨닷겟다 吾人은農場側에서도 小作人에게 損失을 轉嫁시킴이 업도록深甚한 考慮가잇기를 要하고關係當局으로서는 더구나無理强壓이업시 그事態의正鵠을 究明矯正시킬必要가잇다고밋는다

衝突以後日本軍損害

死傷者百八十餘名

中國軍屍體中에露將校一名

重大問題로調査中

【奉天七日發電通至急報】 嫩江戰鬪에서日本軍의損害는如左

戰死者、特務曹長一、下士以下三五
卒戰傷者將校七、下士一五、兵一二二
計 百八十名

그外飛行將校二名이負傷하고飛行機三機는 中軍의彈丸을맛엇다

【奉天七日午前十時五十七分發至急電報聯合】 六日午後四時大興에 集屯整理를한바日軍損害를調査한結果戰死特務曹長一、下士以下三十五、負傷將校七、下士十五、兵卒百二十二、飛行機損害將校二名負傷飛行機三臺가中軍彈丸에破損하고中軍의損害는 戰場에遺棄한屍體만이二百餘名으로其內黑龍江軍을指揮하든露西亞人將校의屍體도一名이잇서日軍에서는此를重大問題라하여目下嚴重調査中이다

國際聯盟報告에는

死者만二百八十五

【쥬네바六日發電報聯合】 國際聯盟事務局은日本代表로부터提出한嫩江日中軍衝突에關한奉天五日付公電內容을發表하엿다該公電要旨는如左하며大體東京에서의公表와同一하다日本軍隊를江橋에派遣한것은洮昂鐵道嫩江鐵橋修理를行할必要에追한外닭이엇다派遣關東軍指揮者는鐵橋의修理를終하는直時로撤退하도록訓令을밧엇든것이다黑龍江軍에對하여는日本軍側으로부터不幸한衝突의危險을避하기爲하여鐵橋北端에서十키로米地點外지後退할것을通告하엿든바黑龍江軍은四日突擊的으로日本軍을射擊하여日本軍二百八十五名의死者를내엿다 그리고도日本軍은其際明瞭히日本兵隊임을表示하기爲하여日本國旗를分明히揭揚하엿든것이다

黑龍江軍總退却

張景惠氏에應援懇請

【奉天七日發電通至急報】 日本軍의 攻擊을바더總退却한黑龍江軍主力은六日午後三時昂昂溪로集中하야 北方齊齊哈爾方面으로續續退却中이다昂昂溪以南에는退却中의步兵騎兵二百名이잇슬뿐中東線以南에中國兵은업다

【奉天六日發電通】 日軍增援部隊長谷部少將이引率한第三旅混成旅團의攻擊과日飛行隊의爆擊으로黑龍江軍은六日午前十一時三十分頃부터北方에向하여總退却을開始하고湯池(大興北方一里中)附近으로潰走中이다

【哈爾賓六日發電報聯合】 日本軍의攻擊에恐怖한馬占山은當地의張景惠氏許에使者를派하여至急援兵을懇願하엿슴으로張景惠氏는更히日本側에對하여大橋總領事를訪하고『今回의日中衝突은命令徹底하지못하여不明의所致임으로攻擊을中止하라』는旨를申込하엿슴으로目下百武特務機關長宮武少佐도大橋總領事와張景惠氏間에善後策을協議中이다

「쌔리앙」議長이

兩國에和解勸告

事態의惡化를防止하라고

不遠間發送할터

【쥬네바六日發電報聯合】 六日의嫩江에서의馬占山軍과 日本軍과의衝突에關한報告는六日日中兩國政府로부터聯盟事務局에 到達하얏는데中國側은平常대로責任을日本側에轉嫁하고잇다 近近『쌔리앙』議長으로부터日中兩國政府에對하여事態의 惡化를中止하도록勸告하게될模樣인데別로理事會를招集하지는안을模樣이다

日中軍衝突에

聯盟當局驚愕

【쥬네바五日發電通】 嫩江鐵橋附近에서起한日中軍衝突에關하여國際聯盟에入한情報는右를決戰的正面衝突로解하고報하여왓슴으로聯盟關係者의驚愕은非常한것이다지금外지의衝突이모다微小하엿슴에對하야今回衝突은大部隊가充分한準備를整然히하고行한것으로解하고聯盟의歷史上空前의戰鬪事實에出會하야바야흐로그價値를試驗할時期에際會하엿다고緊張裡에잇다 그리고中國側은目下聯盟規約十一條(戰爭의脅威이잇슬時의規定)에基하여聯盟理事會에서行動을繼續하고잇는바이제더氣勢잇게實際的인手段을必要로하게되엿다고聯盟各方面은認定한다

嫩江衝突事件

國際聯盟에報告

日中兩國代表들이

事務總長에提出

【쥬네바五日發電報聯合】 國際聯盟理事會中國代表施肇基氏는本日午後事務總長『드라몬드』氏를訪問하고嫩江의日中衝突에對하여左와如한通牒을手交하엿다

余는南京政府에서授受電報에依하면日本軍은嫩江의鐵橋附近에서盛히軍事的衝突을突發시키고十一月四日中國服을着한日本兵이馬賊과함께中國軍營을射擊하엿다二臺의日本飛行機는爆彈을投下하여二十名以上의中國人을殺害하고다시十一月五日日本軍六百名은嫩江을渡하여中國軍을攻擊하고百名以上을殺하엿다 일어서余는閣下가直時『쌔리앙』議長에게通告하여日本軍에게此等挑戰的行爲를停止시키기爲하여日本政府에干涉하도록要請하기를要求한다

日本代表도『드라몬드』事務總長에對하여嫩江鐵橋修理에關한日中間紛爭의詳細한情報를提出하엿다 其大要는如左

嫩江鐵橋는約二週間前張海鵬과馬占山軍과의敵對行爲로爆破되여洮昂鐵道交通이杜絕되엿다同地方의日中兩國民關係鐵道會社는大影響을밧고日本은中國當局에鐵道修理를要求하고日本人顧問은中國代表와함께現場에간바馬占山軍은大砲機關銃으로射擊하엿다依하여洮昂鐵道局은日本軍援助下에鐵橋를修理하기로되엿다日本軍은中國軍에對하여嚴正中立的이나萬一此를阻止하려는者가잇다면防禦할것으로서此가直時撤退할것이다

聯盟은依然中國支持

【쥬네바六日發電通】 聯盟側에有利한意嚮이濃厚하여日本軍部에對하여强固한精神的壓迫을加할目的下에東京駐在聯盟加盟各國大公使를各其本國에招喚하려는議조차잇서理事會가開催되는대로此可能性에對하여付協議를하려하고잇다

大興附近에서

大針中尉負傷

【奉天五日發電報聯合】 四日大興附近上空에서敵狀視察中의大針中尉는中國機關銃의猛射를밧어大腿部에貫通銃創을受한바勇敢히任務를遂行하고無事히○○에歸還하엿다

日本軍戰況을挽回

各地에서交戰繼續

【奉天六日發電報聯合】 混成第三旅團長長谷部少將의報告에依하면日本軍은逐次到着戰鬪에加入한後續部隊의援助에依하여六日午前十時頃부터一擧에戰況을挽回하엿다敵軍은北方及東北方에退却을開始하고同十一時半其後備部隊는大興驛北一里半의湯池附近을通過하여잇다한다

【奉天六日發電通】 六日午前七時依布氣(大興)의戰況偵察에赴한日本軍飛行機의報告는左와如하다

一、日本軍備增援隊約二大隊는昨夜以來大興에逐次到着하여戰鬪에參加한바는데優勢한中兵과各處에서交戰中이다

一、飛行機上에서본日本軍의數는極히少數임에反하여黑龍江軍의步兵騎兵은大集團으로서諸處에散在하고잇나

一、黑龍江軍의後方에는軍用列車의往來頻繁하여彈藥糧食繼續大興으로向하여輸送되여잇다

大興附近의戰況

【奉天七日午前十時 四十分發至急電報聯合】 六日日沒外지의大興附近의戰況詳報 六日午後三時半中兵의主力은이미昂昂溪(大興에서十里北方)附近에退却하여繼續齊齊哈爾方面에潰走하고昂昂溪以南에는中步騎兵二百名이잇서此도北行退却을開始하엿다日本軍은三日間에亘한激戰에서日本軍보다十倍以上의中軍을大興附近에서完全히打破하고六日午後四時以後로日本兵力을大興에集中整理하엿다

日本軍은非常한苦戰

【奉天六日發電通】 四日日本軍을膺懲하고五日은日軍에게逆襲해온黑龍江軍은步兵、騎兵、砲兵合하여約五千에達하고砲三十門을가진優勢한것인바此에對하여日軍은最初工兵一個中隊와豫備隊一個中隊로써應戰하고그後步兵二個中隊를引率하고增援한것으로昨夜增援軍二個大隊가到着하기外지一晝夜半此少兵으로써大軍의襲來를防止하엿슴으로非常한苦戰에陷하여多數犧牲者를내엿다

陸軍首腦部會議

今後對策을協議

【東京六日發電通】 陸軍은六日午前八時부터白川大將을交하여最高首腦部會議를開하고南陸相、金谷參謀總長以下出席하고먼저白川大將으로부터約二時間에亘하여關東軍並滿洲의情勢를聽取한後今後의方針

一、朝鮮出動部隊歸還

二、交代兵派遣의件을旣報와如히確定하고此에伴한豫算과共히七日의閣議에提案協議決定을하고大演習地에서金谷參謀總長으로부터上奏御裁可를仰하고發令하게手配를定하엿다

그다음嫩江日中軍衝突에對하여今後의態度를協議한結果左와如히意見의一致를보앗다

一、馬占山軍과의衝突은五日一般에게公表한것과가티馬軍이誓約을저바리고日本軍을詐擊하여起한戰鬪임으로國際聯盟其他에對하여何等問題될것이업는同時에「[illegible]」一步前進하여間의眞相을發表할것이다

二、軍事行動은元來부터不好하는바이나馬軍이如斯한態度에出하는以上完全히鐵道의修理를終하고且安全히同線道의運行을할수잇슬때外지關東軍이適當한措置에나아가는것은不得已한바이다

그리고本日午後一時大演習地에西下할金谷參謀總長은南陸相과同樣西下를一日延期하기로하고[illegible]時散會

英國極左派가

日本大使館에抗議

滿洲에잇서日本軍의行動은

對露戰鬪行爲라고

【倫敦五日發電報聯合】 五日午後倫敦에서는日本大使館門前에서入口諸段外지警官隊가嚴重警戒한바其理由는英國海員組合의左翼少數派가五日朝倫敦郊外의『포푸라』에會合하여所謂日本軍의滿洲占領에關하여抗議的決議文을可決하고其代表가此를提携하고日本大使館을訪問한外닭이라고判明하엿다 大使館에서는參事官齊藤博氏가右代表等에面會한바決議內容은滿洲에서의日本軍占領地帶가擴大된事實에對하여注意를喚起하고所謂齊齊哈爾方面으로의蘇聯國에對한戰鬪行爲라하고露西亞를帝國主義的野心압헤서犧牲시킴과如한行動을阻止하기爲하여全力을盡할決心을表明한것이다此抗議에對하여齊藤參事官은懇切히辯明하고特히占領地帶가擴大하엿다는說을否認하고黑龍江軍과의衝突事件의眞相을說明하고決議文의不備와其不當을指摘하엿다

新兵器와

人員補充必要

白川大將談

【東京五日發電報聯合】 陸軍中央部의重要使命을帶하고滿洲軍의實情視察에赴한白川大將은五日午後四時五十五分東京驛着歸京直時官邸에陸相及金谷參謀總長을訪하고滿洲의實情을報告하고意見을具申하엿나更히六日午前再次會見하기로하고午後六時辭去하엿는데大將은車中에서左와如히語하엿다

滿洲事變의多數的準備는大體完了하엿나 黑龍江軍의背後에赤露가잇는것은緊大에서는不問하엿나 그것은事實이라면問題의되는것이다貴族院視察團의報告에依하면日本軍의將卒이疲勞하엿다고하나그럿치는업다余는機關銃其他新兵器를增加하여條約의範圍內에서人員을補充할必要가잇다고생한다撤兵等現在의事態에는생각도안된나問題는이以後의變化가重大하다

鹽稅差押問題

中國側의宣傳으로

各國이問題삼을듯

【쥬네바六日發電報聯合】 日本當局의否認에不拘하고中國側은日本이滿洲에서의鹽稅收入을差押하엿나는말을執拗히宣傳하여鹽稅收入擔保의中國外債에關係잇는各國政府는此에動하여서로協議中으로問題는아마次聯盟理事會에提起될것이다滿洲에서의鹽稅收入은約千二百五十萬磅이다

米國大使外相訪問

事件解決勸告書手交

【東京六日發電通】 米國大使『포-브스』氏는本國政府의訓電에基하여五日夕刻外務省에 幣原外相을訪하고滿洲事變의收拾에 關한米國政府의勸告書를手交하엿다 右勸告의內容은秘密이나極히友誼的인것으로大體左와如한趣旨의것이라고한다

米國政府는日本政府가九月三十日의國際聯盟理事會의決議의基하여滿洲에서의事態의收拾에關하여誠意로써事에處하고잇다는것을信하는바이나日本軍의撤退問題其他에對하여서도今後도愼重한考慮를하고可及的速히事態의收拾을圖하기를希望하여마지안는다

米國務長官이

聲明書를發表

【華盛頓六日發電通】 亞米利加國務長官『스팀손』氏는 左의聲明書를發表하고日中紛爭에對한亞米利加의政策不變인旨를强調하얏다

亞米利加는어대外지든지外交의常道를履行하여獨自의立場을維持하고잇다即滿洲의平和를願하는世界各國과協同하여此를支持하면서도個個의事物의批判에는完全한獨立自主를保持하고잇다、더구나『싸베ー트、로시아』가露中國境에軍隊를集結하고잇다는說이잇스나『하로빈』總領事『하손』氏는如斯한일이업다고報告하고잇고且出淵大使가江橋의鐵橋修理後即時撤兵한다고言明함으로써露西亞는日中紛爭의渦中에卷入치안을것을信한다國務省은『뽐스』大使가日本政府에覺書를手交한것을否定하고單히口上書를提出함에不過하다고言明한다

張景惠軍이

黑龍江軍을援助

哈市軍事會議結果

【奉天七日午前十時五十九分發至急電報聯合】 確報에依하면目下張景惠軍參謀丁超는黑龍江軍援助에關하여五日以來哈爾賓에서軍事會議의結果黑龍江軍을援助키로一致하고四日夜以來十數萬의彈藥과步兵의大集團을齊齊哈爾方面에輸送하며잇는데此는調停에斡旋의意를表明하고잇는張景惠가馬占山과協力하여日本軍에當할計劃을如實히表現한것이다

干涉은絶對反對

勞農軍事委員長聲明

【莫斯科五日發電通】 勞農露國陸海軍委員長『보로실로프』氏는本日往訪記者에게對하여二時間滿洲事件에對하여會談하고如左히聲明하엿다

露政府는滿洲事件에關하여如何한形式으로分하기나此에干涉함은絶對反對다 吾人은日本에對하여서나中國에對하여모다友交關係를持續하려는것으로露國赤衛軍이滿洲國境에集中되고又는某運動을한다는風說은一笑할것이다日中兩軍衝突以來中露國은一兵又은一門의砲도滿洲에移送한 일이업다 大體露政府가援助를與할은結局露國이直接日中의衝突에參加하기로되여其結果는中國의領土分割이며中國의獨立을抹殺하는것으로信한다 最近日本政府가露國에對하여送한覺書는東洋에서의赤化脅威의幻을描하여歐洲及亞米利加의輿論을印象化시키려는希望에서起한것이라고信한다

長谷部旅團長

關東軍에報告

【奉天六日發電通】 嫩江支隊後援中의長谷部第三旅團長은六日의黑龍江軍과의戰鬪를左와如히關東軍司令部에報告하엿다

第三旅團의增援에依하여日本軍은一擧戰況을挽回하고六日午前十時頃부터黑龍江軍은北方東北方에退却을開始하여十一時半頃總退却、後備는湯池附近潰走中、日本軍飛行機는退却中의中軍數千名에對하여爆擊하고大損害를與한後黑龍江軍은行軍狀態를持續키不能함에至하엿다

南廣代表意見不一

統一會議前途暗澹

圓滿解決될希望이안보이어

廣東派代表는撤退

【上海六日發電報聯合】 和平統一會議는第四次全國代表大會問題로停頓되여南京代表張繼氏等은三日南歸하여蔣介石氏에게會議經過를報告하고其支持를求한바南京側의中心은元來統一會議延期를策하여黨務政治等各般의問題는第四次代表大會에서決定하려하여이며閻錫山馮玉祥氏等以下北方反蔣派에對하여도招請狀을發한形便임으로廣東側選出代表를加하여九日臨時中央執行委員會全體會議에서第四次代表大會를十一月十二日開會할것을正式으로決定하고십다는意向이다此에對하여廣東側은廣東政府의因難이아즉到着하지안엇스나統一成立後開會의主張을容易히撤回하지도안코中間案으로는南京廣東別別의代表大會案도問題가되지안음으로統一會議將來도二三日推移로決定될것이다

【上海六日發電通】 蔣介石氏의態度硬化로부터決裂狀態로된和平會議는其後南京派代表가上海에다參席하지안어通日流會도되엇는데廣東派는[illegible]氏以下六代表도二三[illegible]廣東에引退하여南京에對抗하여十一月十二日을期하고廣東에서第四次代表大會를開하기로決定하엿나이것으로和平會議는完全히失敗에終한터이나

中央常務會議

全國代表大會開催키로決定

廣東派案은否決

【南京六日發電通】 昨日의中央常務緊急會議는和平統一會議의第一案인十二日南京에서第四次全國代表大會를開催하기로決定하고廣東派의提議인南京과廣東에서同時別別히大會를開하고和平政府改造問題의方針을決定하라는案을否決하엿나南京派의態度는益益强硬하여雙方妥協點을發見함에努力하는대目下絶望視된다

閻、馮等의

出席을電請

國民黨에서

【北平五日發電報聯合】 國民黨中央執行委員會는四日閻錫山、馮玉祥、趙戴文、趙丕廉、鹿鍾麟의諸氏에게十一月九日의執行委員全體會議에出席한다고打電하엿다

陳銘樞軍下二千

浦口에上陸駐屯

【南京四日發電通】 陳銘樞氏麾下十九路軍二千名은四日午後南京에到着하여浦口에上陸하엿다右軍은今後浦口에駐屯시키기로되엿다

蔣氏가提出한

陳氏買收條件

廣東派는一笑

【上海五日發電報聯合】 和平統一會議決裂의時蔣介石氏는目下上海에잇는廣東代表의機關을不能케하여廣東政府를根本的으로倒滅키爲하여廣東派의實力者陳濟棠氏의買收에努力하고잇는데蔣氏가陳氏에게提出한條件은

一、關稅收入은中央에返還할것

一、軍費月額百萬元을補助할

一、和平會議決裂의際直時『쿠데타』를行하여廣東政府를倒함

一、陳氏의實力地位를保證하다

라는데잇다陳氏의實力은現在兵一萬二千인데陳氏로서는其條件에應할가의與否는疑問인데廣東代表等은一笑에附하고잇다

時局重大化로

貴院連名聲明發表

【東京六日發電報聯合】 對中問題의重大化에鑑하여貴族院研究會에서는六日午前十時부터協議員會를開하고種種協議한結果此際貴族院으로서意思表示를하는事는時機에適한것인故로貴族院議員全部의連名에依하여聲明書를發表할事를各派交涉會에提議하기로決定하고正午散會하고直時各派에此意思를通達하얏는데입이公正會는贊意를表하고이서他各派는同意하고잇는데 近近(十七日의聯盟會前)各派交涉會에서聲明書를決定하고貴族院議員連名을發表하기로事될터인데同聲明書는『只今時局의重大化에對하여取할政府의措置는必히全部是認할수업스나事입이今日에至하면擧國一致의國難打開에當할것이다』라는要旨로될것인데國際聯盟에對하여서도一言의注意를喚起하고잇는것으로各方面에相當한刺戟을與할것이다

注目되는

쌔부將軍行動

【莫斯科五日發電通】 目下當地滯在中露國赤軍司令官『쌔두ㅣ헬』將軍은 아즉當分間當地에滯在할터인바同將軍의行動은日中紛爭問題에關聯하야露中接近說이傳하는바이니만큼注目된다

黑龍軍의間諜

【奉天六日發電通】 既報黑龍江軍의間諜은第十三連長呂芝信副官崔玉東이라는데便衣隊를組織하여奉天城을攪亂코저秘密히奉天에潛入하는者인것이判明되엿다

陸相과首相、外相

黑龍軍行動을討議

【東京五日發電通】 南陸相은五日午前十時半外相官邸에幣原外相을訪問하고嫩江鐵橋修理에對한掩護軍派遣에黑龍江軍의馬占山이積極的敵對行動을取하려한件에關하여重要協議를하고다시若槻首相을訪問하고同樣報告를한後豫算問題에就하여도協議한바잇섯는데黑龍江方面의情勢에對하여政府態度는漸次眞劍味를帶하여왓다

中東線破壞하면

露國도出兵

【奉天六日發電報聯合】 쏘베트政府는今回日中交戰에關하여中國軍의退却中日中何者임을不問하고萬一東中線을破壞占領할時는쏘베트政府는直時出兵하여東中全線을獲得할旨를暗示하엿다

千山의西方에

大馬賊團出現

【奉天六日發電通】 六日午前五時三十分接官堡(千山西方)에서浪北風仁人을頭目으로한約一千八百名의馬賊이出現하엿슴으로獨立守備第三大隊는直時出動하여此와交戰하여擊退하엿다日本은輕傷二名을내인바馬賊團은死體三十、捕虜六百名及馬多數를遺棄하고西方及北方에逃走하엿다

八面錄

○總督府에서는二割、地方廳에는、一割의職員馘首를하리라고、馘首反對의食堂會議는업슬는지

○朝鮮消防協會에서、募集한基金中에、萬餘圓의豫算한不足이잇다고、남의집불보다、제발등의불을먼저[illegible]

○白紙는黑龍江軍이日本軍을射擊한其中에는赤軍도잇나고

○實로黑白을難分

奉天收容所訪問

可憐한宿舍情景 憔悴한同胞形容

━헛간에서잠자는동포가륙십여명 불안한어머니와곤히잠자는아기━

◇……本社特派員 申榮雨發信

避難民은都會로 그數는늘어가

십일월오일 쌀쌀한 바람이 귀ㅅ가를 씻치고 만주벌판에이러나는몬지가 길가들 덥는날오후다 첫시 금번동난에 부닷기고위협에혼나며 불안공포에 잠겨잇다가 하는수업시 안전지봉천(奉天)으로몰리어온동포가한곳에 수용되어잇는 봉천 피난민수용소(奉天避難民收容所)를방문하기로하엿다 지금까지 봉천부근은 비교적안온하야 축겁피해바든동포가 죄엇스나 컴컴심각하여지는 인심이 드듸어한곳에잇지못하게 함으로 최근이곳저곳에서 모여드는 동포수는퍽만허젓스나 며개는 자긔친지의집에 모이어잇섯음으로 따로히 수용소를 두지아니햇ᄂ 작금에갑작이 부근농촌으로부터피난동포가모이어드름으로 오일 비로소봉천부속지 철도서편 만철소유쿠리(苦力)숙사를 비려서우선 십오호 칠십사명을 수용하엿다한다 그러나 압흐로 지날수록피난민의수가 작고늘어갈터이라 하며 이와가티 쫏기어 도회로도회로 모이어드는 그들의 장래가엇지될는지 참으로 큰걱정이다……

廣三間에長三間 收容所는헛간안!

만철소유로 쿠리숙사에 사용하다가 일시비인 굴둑가티나즈막한벽돌집을 이리커리 뚝누러커서 피난동포가오날부터 드러잇는수용소를 돌어간즉 기리삼만평한간가량되는 헛간가티 명비인밖에 악방을놋코 그것을막리느라고 볏을베여서 엉긔가밖안에 갓득찻다 이속에서 덥고은녀자가 불안과공포에 뛰는가슴이 아직도가려안시 아니하엿는지 긴장한속에도 시름업시못채는 어린애만키운업시 만지고 안젓다 두살네살 다섯살쯤되어보이는 어린아희들이 누덕이이불에싸이어 종일피곤을 못니김인시 엄긔속에서도 모진잠을자고잇고 쭈ᄂ영양부족으로 몹시 과리한얼굴도 시름업시안즌 어머니엽헤 기대여잇는 아희도잇다 사나희들은 살림차림에그나마도 남녀유별의 절차를찻고커

銃소리에놀난가슴 허둥지둥逃身해

민회(民會)에서온 감독의불통마즌 호령을드러가면서도 케각금박간을 막고잇다

이피난민들은봉천서그다지멀지안은신빈현도래보자(新賓縣太堡子)에서살다가금년여름에 심한게당한수재(水災)에목숨을밧치고 짓던농사는전부 버리고 그나마 할일못할일 헤가며근근히지내다가 금번동란(動亂)이 이러나며 이곳저곳에서 중국패잔병이 습격한다는 소문이드듸오고리웃마을에서 략탈의총소리가귀를울니고방화의 불길이 눈압헤 빗친것을보고는 비상한 불안에 견듸다못하고 겨우입은 옷과덥는 이불반가지고봉천(奉天)으로피난왓다 한다

慶尙南道出生

三名지난일의경정

이수용소는 봉천조선 인민회의 알선으로 된것이며 이곳에수용되여잇는이들은 대개 경상남북도창원(昌原)고성(固城)동지출생으로 만주에온지 이미오래되엇스나 중국관헌의 압박으로생활의안정을 엇지못하고 방황하다가금번 쫏기어온 사람들이다 압흐로 이외가튼피난민이 수업시모여든다 하거니와 갈곳비일동몸시치운 이이역(異域)에서 곳닥쳐오는 삼동을 엇지나지날지그들의압길이 걱정이다

釋放된五十一名

◇原籍과氏名等

【申特派員發信】 작보금번사변으로인하야 봉천 중국감옥에 갓치어잇다가 일본군의 알선으로중국 감옥에서 석방되자다시 봉천령사관 경찰에 공산당혐의로잡히어 취조를밧고 십일월사일까지 석방된오십일명 동포의 씨명은다음과갓다

▲慶尙北道醴泉郡醴門面下金谷里康振洛(二三)▲慶尙南道陜川郡積中面上富里朴作益(四五)▲咸鏡北道城津郡鶴上面水使洞金仁植(二九)▲慶北醴泉郡醴泉面龍山洞李萬鉉(二八)▲白海雲(三三)▲李海春(二八)▲金世一(三三)▲金澤根(三一)▲柳永錫(三四)▲趙東熙(三四)▲金泰丙(二七)▲金成俊(二九)▲李恒俊(三二)▲李普用(二三)▲金範齊(二七)▲崔洪民(三四)▲崔作俊(三七)▲朴永浩(三二)▲[illegible]澤(三四)▲李承朴是珣(三〇)▲金正順(二四)▲崔吉萬(二三)▲鄭順民(二五)▲崔榮守(二七)▲尹一祚(三一)▲金永俊(三一)▲宋秀永(三四)▲鄭鳳桑(三三)▲崔丙國(三二)▲崔成德(三四)▲金元勝(三一)▲玉明善(二八)▲吳明九(三三)▲李鳳來(二八)▲呂太元(二八)▲崔素淵(三三)▲安心一(三七)▲張永山(三三)▲許孝龍(三三)▲文漢德(二七)▲柳日國(二八)▲金容浩(一五)▲朴常年(一七)▲吳贊孝(二七)▲金才英(三三)▲洪景模(二八)▲金東哲(二〇)▲許 裕(三一)▲郭東俊(三三)▲金合鎭(三一)▲金石庫

滿洲日本人共産黨 五十九名檢擧

滿洲事變以來活動

破壞暴動計劃中

【奉天電報】 대련(大連)봉천 무순(撫順)등만철연선주요도시를중심으로 십ㄴ월칠일의 로농혁명긔렴일을 긔회하야 발전소 와쓰취사、통신긔관등의 파괴와 폭동을 목적으로한 일본인비밀결사만주공산당의 계획이 지난 십월하순、대련무순、봉천각경찰서의 활동으로 발각되엿다는데 만주에서 일본공산당으로 조직과규모가 이와가티큰것은 처음되는일로 만주사변으로 인하야 긴장된 재만일본인간에일대『센세이순』을 닐으켯다 고한다이만주공산당의 수령송도(松島)(假名)(二五)는지난 구월상순만주로드러와조직부(組織部)『아지푸로』부기술부(技術部) 조합대책부(組合對策部)등사부로된일본공산당지방사무국(日本共産黨地方事務局)을조직하고 만주사변돌발로인하야급속한활동을 개시한조선、중국、로서아의공산당원과가티긴긔와가튼활동을 개시하려든것이라한다이사건이 발각된단서는 지난 십월이십륙일무순에서 이들의긔관지(機關紙)인『적긔』(赤旗)를 발견하고 각경찰서는 대활동을 개시하야 그음모가 명확하게 나타난것이라는데 대련、무순각지에서 금월사일까지 체포된이일파는 오십수명에 달하는바 모다이십세로부터 이십오세까지의 청년이라하며 그중에는 묘령의부인수명도끼어잇다고한다

東京思想檢事

京城法院參見

일본사상운동취체와공산당검거의총지휘자지위에잇는동경지방재판소(東京地方裁判所)사상전문검사정상(井上)씨와횡빈(橫濱)지방재판소검사대석(大石)량씨는 륙일 경성에도착하야칠일에는 경성지방 복심고등법원을순방하고 특별히 검사국예심(豫審)계에서조선사상범죄에대한참관을하엿다한다

「革命日」警戒

團體、學校、劇場監視

貞洞一帶더욱嚴重

십일월칠일은 로농로서아 혁명십사주년긔념일 (勞農露西亞革命十四週年紀念日)임으로이날을긔하야 무슨계획이나 업슬가하야 시내각경찰서에서는 극장학교 각단체등을 엄중경계하며 정사복의 형사대를 각요소요처에 배치하야 만일을경계하고더욱이 정동(貞洞)로서아 령사관(領事館)부근에는소관서대문경찰서고등계에서 총출동하야 경계하엿스나 경성시내는 지극히 평온하엿다

廿五週紀念과表彰式盛大

류량한교가합창으로시작

今日徽文高普에서

시내원동(苑洞)에잇는휘문고등보통학교(徽文高等普通學校)에서는 예정과가티 칠일오후한시부터 동교내강당에서 창립이십오주년긔념식과 십년 근속선생표창식을 거행하엿다 칠백학생들의 우렁찬소래 『잘집의서울은한알에깔고서』라는 교가(校歌)로 비롯하야개식되어 동교 교장리윤주(李潤柱)씨의축사가잇슨후십주년근속선생으로

▲李一▲金道泰▲徐相鎬▲李洽奎▲劉吉相▲金建榮▲新垣永昌

등칠씨에게 긔념시계 한개식을수여하고래빈축사(來賓祝辭)졸업생축사 재교생축사 표창선생답사등으로 성대히 맛치엇스며 각계의래빈과관계자약륙백여명이모히엇섯다

同校略歷

一九〇八年 京城府北部觀象監基地에校舍를新築하고創設 同年五月一日 高宗太皇帝의勅命을奉하야徽文義塾이라稱하니 設立者閔泳徽氏의名字를取한것이다

▲一九一七年七月經費三萬餘圓을投하야煉瓦造二層建敎室百五十坪을新築

▲一九二一年及一九二二年校舍增築

▲一九二二年四月一日부터改正朝鮮敎育令에依하야高等普通學校로昇格

▲一九二二年六月財團法人으로確定

▲一九二三年八月大運動場新設

▲一九二七年寄宿及特別敎室新築

七日紀念의檄文 咸興市內多數撒布

학생제군에게보낸다는격문

警察은嚴重警戒中

【咸興】 지난륙일미명에함흥시내 각처에는 함흥『푸로레타리아동맹』이라는명의로『××적학생제군에게여한다』는제목아래에쓰인 격문(檄文) 수천매가산포되엿는데 그격문의 내용을알어보면 십일월칠일 이날은쏘벳트로시아 혁명십사주년 긔렴일이라고 전제하고 이러케말을긔록한후끗흐로

一、授業料를五割減下하라

一、校內自治權을確立하여라

一、××敎育絶對反對

一、宗敎的敎育絶對反對

一、×××絶對反對

등여러조항을 긔록한것이다 경찰에서는 형사대를 각방면으로보내여 방금격문범을 엄중조사하며 학교와단체등을 엄중경계중이다

樹苗申請을要望

경긔도관내에서 명춘에 생산될수묘(樹苗)는총수삼천일백만본인데이는모다산림용(山林用)으로조림을위하야 동묘목 구입을희망하는자는 속히 경긔도청이나소관군청으로 신입하기를 바란다고한다

戶數는減少 空家만增加

호수는줄고빈집만늘어

京城府內戶口狀態

경성부세무과(稅務課)조사금년십월말 현재경성부내의 호수는다음과갓다고한다

日本人	二七、六三七戶
朝鮮人	五六、〇六三戶
中國人	七九四戶
其他	二〇五戶
計	八四、六九九戶

이것을전달에비교하면팔십구호가 감소되엇고 또현재경성부내의 공가총수는 일천오백사십구호인데 전달에비교하면 구십륙호가 증가되엇다 한다

全間島에 小作爭議頻發

【朝鮮人地主는讓步】

商埠公安局大警戒

【間島】 사륙제(四六制)실시문제로인하여 전간도에 소작쟁의가 맹렬화하여 쌍방의충돌외지생겨 중상자까지 내엿다함은 긔보한바이나 그후조선인지주는 양보를하엿스나 이쟁의는농촌으로부터 시가지까지 파급이되여 방금간도중심도시(間島中心都市)인 룡정시(龍井市)에서도 소작인대회를 개최케되다는설이류행되여 지난십일월 오일에는 룡정상부공안국(龍井商埠公安局)에서 특별경계를펴고엄중히감시중이다

牛屠殺數增加

지난십월중 경성도수장의 도살수효는

牛二、七四一頭(比價格二三七二七一圓) 豚九九五頭(比價格二一〇二〇圓) 馬一三頭(二五五圓) 羊一頭(八圓) 合計三七五〇頭(比價格二五八、五五五圓)

이를전년동월에 비교하면 소는륙백십두가 증가하고 도야지는사십사두가감소하얏다 고한다

各病院의 從業員會

明日에創立

경성시내 각병원에 종업하고잇는사람들은 얼마전 관철동한성의원(貫鐵洞漢城醫院)에서발긔인회를열고 창립대회개최에 대한사항을 토의하얏는데 그동안모든준비가 끗낫슴으로 팔일오후칠시반부터 시내수표정 사십이번지 조선교육협회(水標町四二朝鮮敎育協會)에서창립대회를개최하리라는바 임이 가입한회원은 물론 아즉입회수속을하지못한사람도 전부 참석해주기를 바란다하며 일반인사의방청원들을 기대한다 고한다

盟休關係의生徒 四十名에又退學

경찰서에서는십팔명을석방

海州高普處斷嚴重

【海州】 긔보=해주고등보통학교(海州高普校)의맹휴사건은 경찰의 취조도대개 맛친모양으로지난사일과 오일량일간 이회에십팔명이 석방되고도 아즉삼십여명이 류치되여 잇는터이다 [illegible]오일에해주 고보에서는 사건이발생한 이후에 극비밀리에조사하든것이 완료되엿는지 금번사건에 관계된 학생중에서사십사명을퇴학(退學)을명하는동시 각학부형에게 통지를 발하엿다 이리하야 학교측과 경찰의태도를관망하고 잇든학부형들은는 다수의퇴학처분을 밧고 넘우나학교측의 처벌이가혹하다하야 다시대책을 강구중에 잇슴으로압흐로학부형측의 태도가 극히주목되는터이다

『學校側의處斷은 넘어苛酷하다』

憤慨한某學父兄談

이문제에 대하야 학부형들은학교측의 처치가넘어나 가혹하다고 학부형들의불평이 놉하가고잇는데 모학부형은 다음과가티말하엿다

아직까지 우리학부형들은 관대한처치를 하여달라고 학교와긔타관계당국에교섭을하여왓스나 사십사명의 퇴학처분을하엿다함은 관대한 처분이라고 볼수업습니다 학교측의처분이 넘어심하지안은가 합니다 아즉이에대한 대책을정한것이업슴으로 구체적으로말할수는 업습니다마는 학교측의태도를보와 대책을작하자고 학부형간의회에서 의론한것과가티 곳 학부형회가잇슬것으로 밋습니다 그때에적당한 대책이잇스리라고 생각함니다

親兄弟間에 黃金爭奪戰

시내종로 경찰서사법계에는 일천수천석의재산을 중심으로 실형을상대로하야 문서위조등의죄명으로 고소를 제긔한것이잇다 고소인은경북금천군읍내(金泉郡邑內)부호 김옥배 (金玉培)의차남 김종만(金鍾萬)(二三)으로 수년전 그의아버지가 은거한후 시내사직동(社稷洞)에 거주하는 법학사인 그의실형김종만(金鍾萬)(三〇)이가 재산의대부분을 차지하고 종만은삼천석의재산을 물려가지엇섯는데 그후형되는종만은 수년전에 그아우에대하여준금치산(準禁治産)을청구하고 최근에와서 그아우의 재산권부를횡령하려고 문서를위조하여 명의를서환 하엿다는것이다

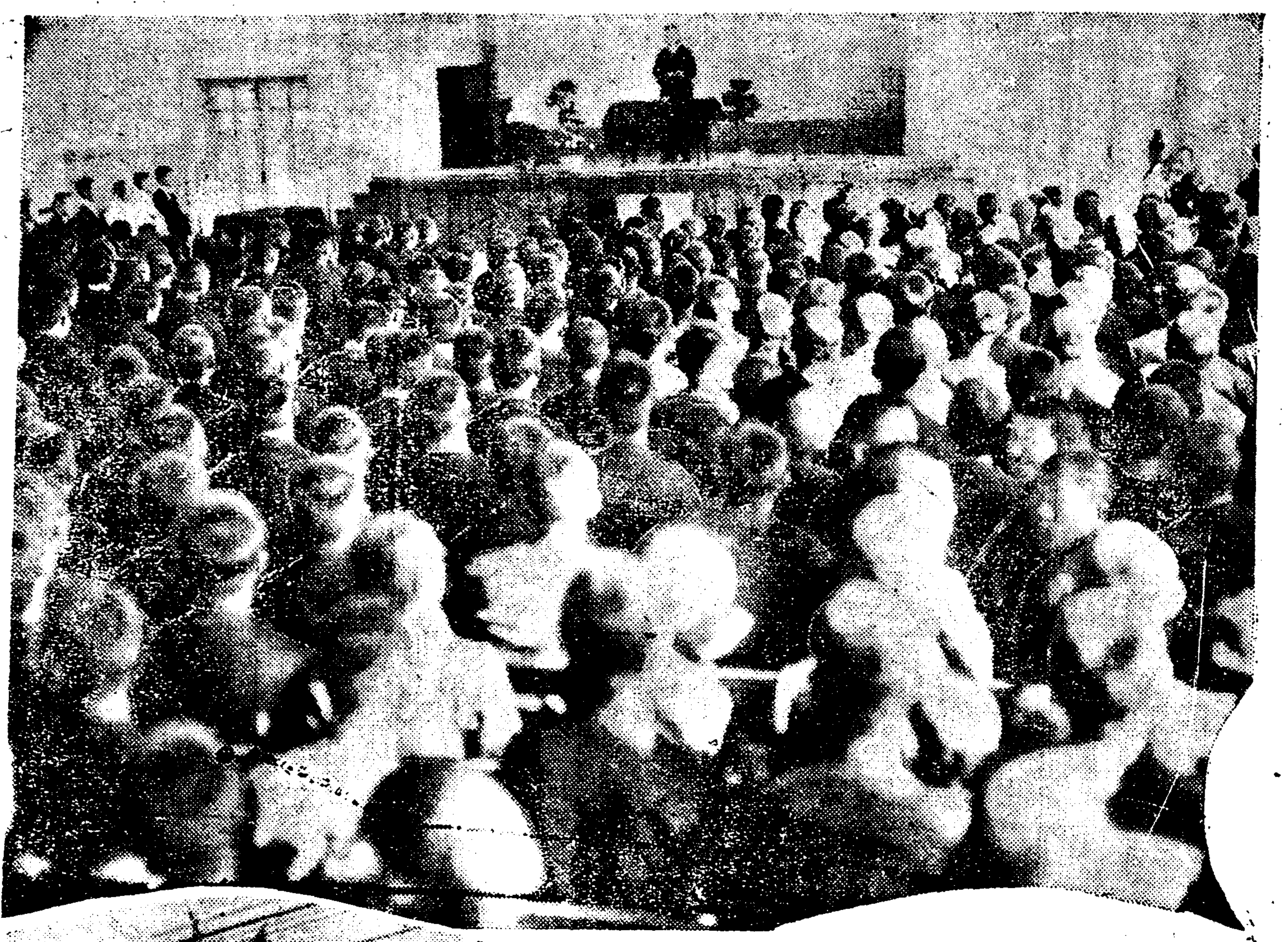

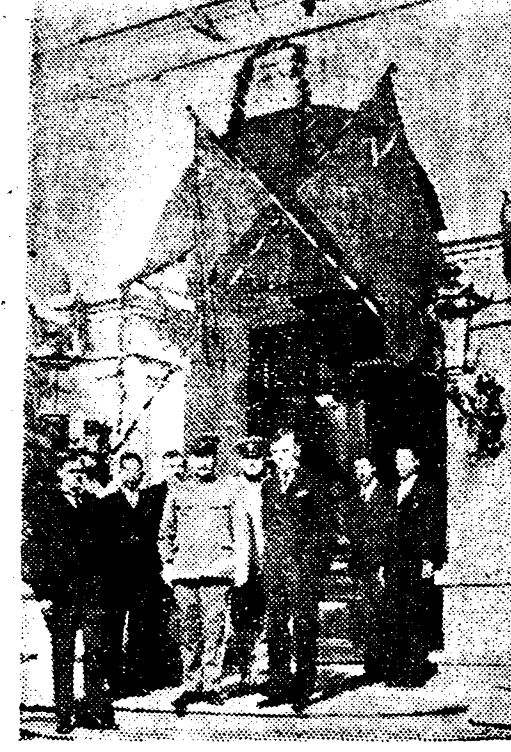

◇寫眞說明

(上) 徽高紀念式光景

(下) 赤露領事館의革命十四週祝賀光景

警官隊와도衝突 檢擧는繼續擴大

신문긔자두명까지검거되여

不二農場爭議後報

【龍岩浦】 평북룡천군부라면불이서선농장 (龍川郡府羅面不二西鮮農場)소작인들은 지난오일오전여섯시부터룡천면소홍동남밭포(龍川面昭興洞南鉢浦)에서 이래쟁의가잇슨후 처음잇는큰소동이 이러나서 살긔가등등하얏는데 필경은 제지하던경관들과가티 서로충돌하게되얏고 농장측에서는 직원다수가 부상을당하얏스며 소작인측에서도 중경상을 당한것이 적지아니하다 그와가튼 소작인대 불이농장쟁의가 험악화되자 룡암포경찰서에서는 철산(鐵山)신의주 량서의 응원을청하야 현장을경계하는중인데 사태는 매우위험하다하며 이번사건에대하야 당일검속을 당한자 가족십여명인데그가온데는 동아、조선량신문긔자두사람도 피검되얏다하며 목하계속하야 검거중에 잇다고한다 그리고 륙일아참에는 신의주검사국에서 검사까지 출동하야 룡암포 김공의(金公儀)와가티 현장에가서 진상을조사하며 부상자의 치료를하게하는중이라한다

代表銘酒

櫻(사꾸라) 正(마사) 吉(요시)

一升瓶詰愛飮家優待

一本每의台付盃(술잔)一個進呈

六本每의御銚子(주병)一個進呈

(京城市內에限함)

發賣元 山邑酒造株式會社

中國特産 羊毛皮大割引投賣

現時店舖에毛皮一枚에시價를觀出하는臨가多有하오니後悔마시고安心購買하라거든毛皮貿易專門商弊店으로下命하시옵外國關稅金은弊店負擔

羊 皮

小羊皮定價表

普通品一枚金七十錢(四枚로등거리一件長一尺五寸餘)

中品一枚金九十錢(廣一尺餘)

上品一枚金一圓二十錢(同)

特上品一枚金一圓五十錢(同)

灘羊皮一枚金自一圓五十錢至二圓以內(三枚로등거리一件)

大羊皮定價表

普通品一枚金一圓三十錢(六枚로周衣一件一枚로등거리一件)

中品一枚金一圓五十錢(長三尺五寸)

上品一枚金一圓七十錢(以上廣二尺)

特上品一枚金一圓九十錢(五寸以上)

馬羊皮一枚金自二圓五十錢至三圓五十錢(四角形長五尺以上廣三尺以上)

代金引換酬應先金送料無料 (品質優良取引正確)

中國安東縣旭橋

各種毛皮類 各種細毛製 防寒帽子直商 輸入販賣

金釜商店通信販賣部

中電話三九九號

東萊麯子의釀造界奉仕!!

勿驚年産額二萬四千石

東萊麯子의四大特質

品質‖優良 價格‖低廉

形量‖一定 供給‖迅速

優良酒를製造하시라면麯子를選擇하시고 麯子를選擇하라면東萊麯子를使用하시요

東萊郡廳內

東萊郡麯子製造組合

電話一〇八番 口座釜山四一五七番

籾摺機界群星中에단一個燦光인一

B 型

○理想的京光式에對하야

從來籾摺機에對하야數年間苦心硏究한結果人力用으로부터動力用이生한後세멘로ー루式으로進하야所謂絶對的이라고稱하든고무로ー루로斯界에權威를잡는것도此亦過渡期의廢物이되엿습니다能力으로나經濟로需要할바는實際使用家에서證明할지며現下는宣傳時代로各種式의誇張을述하야人氣를傳하라함이오나以上例擧하온特徵이事實일가함에는實例로서證明코저하오니此機가一次出現하자破竹之勢로普及되야京城仁川南北鮮及멀리南北滿洲에及하야此機發明한後諸位에讚成하심을多蒙하얏사오나其眞否에對하야는參考를要치안이하며實際京城仁川平壤穀物協會로一次照會하신後急速히備置하심을伏望하나이다

人力揚水機 玄米機 製材機 精米機 製粉機 鑿山機 製造 製油機 諸機械附屬品

製造元 李光淑工場

主任 李光賢

京城府岡崎町七拾壹番地·長電話龍山九六二番

商賓式付도有함

十一月五日부터特別大公開

階上 大人五十錢 小人三十錢

階下 大人三十錢 小人二十錢 어린이十錢

◇파라마운트社超特作發聲映畵

海洋活劇 放浪船 全九卷

監督 로란드、V、리氏

主演 죠지밴크롭트氏

助演 윌리암보이드氏

堂堂斯界를壓倒한大水準의巨人방크롭트의雄偉한파라마운트超特作全發聲映畵

西部大活劇 텍사스無宿 全九卷

監督 죤크롬웰氏

主演 게리쿠퍼氏 희레이바孃

外寫와漫畵가잇고放浪의王者의豫告篇이잇슴니다

次週=明來 스위트이 漫畵

仁寺洞 朝鮮劇場

遠近男女自宅에서되는永久有利한特許

職業

用일거리 見本進呈

大阪東區舟橋町 文洋社總本店

公認서울아이式

學校用

色 白 黑 茶

蹴球靴

五圓五拾錢

(第五號) 特……5.50 A……5.00 B……4.50

(第四號) 特……4.60 A……4.00 B……3.50

中部付

京城公平町 村田實業靴製造所

德池江沙防工事 傳票立替問題遂擴大

개인의독점리익을절대반대로

反對運動尖銳化

【德源】 본보에루차보도되고 원면지경 사방공사인부 전표립체문뎨(德池江砂防工事賃金傳票立替問題)는 그동안일반군민의비난의 초점으로되여 목하군민의반대는 점차격렬하여 반대운동을 구체적으로 하리라는데 이문뎨의 자세한내용을 탐문한바에의하면 공사착수전에 원산토목출장소(元山土木出張所)에서동공사의 촉진을 하기위하야 조직하엿든 긔성회(期成會)에다가 긔권표립체에 대한것을 의뢰하엿던것을 동긔성회 회의석상에서 고원군수김영수(金永壽)씨가자긔에게 일임하여달나고케되하고 그어모전표립체(傳票立替)에대한것을 동긔성회에서 군수김영수씨에게 일임하게되엿던것이다 이것을 위임바든 동군수 김씨는결국 고원읍내맹모(孟某)에게 전표립체청부(傳票立替請負)를식히게되여 방금 맹모가 일개인으로써 일원두에 삼전과 매일인에오리식 리익을 독점하게되것이라고하는데원래 이공사는 총독부직영사업 으로써궁민구제(窮民救濟)를의미한 사업인外닭으로 이로보아서 전표립체는 긔정방침대로 하더라도일개인에게거래한리득(利得)을독점케하는것은당국자의아지못할괴괴한정책이라고일반군민의비난이비등한가운데식자들은 이문뎨를 그대로둘수업다고 상부당국에 진정하는동시에 금후대책을 강구할터이라고 한다

下鐵面協議員某氏談

덕지강사방공사는 당년 공사가 안이고게속공사로 압흐로 칠년동안이나 계속할 공사인데 이공사의 전표립체를개인에게 청부를 맛게하야독점적리익을 엇게하는것은 그사업의 본지에 억으러진것이라고봄니다 그럼으로써 군당국자나 면당국자가 극력운동을하여 그사람들에게 독점케한것이 아무리생각하여도 호의로는 생각할수업습니다 우리하발면으로 보더라도외채(外債)를 긔채까지하는 반면으로써 총독부직영사업에 보조(補助)도 힘쓰하여 긔왕로동자의 임금중에서 착취하는돈을 개인의배를 불리지말고면비(面費)로 수입을 잡아면민의부담도 적게하면 일거량득으로 될수가잇는데 그래여그사람들에게 주도록 하느라고 남의저금통장(貯金通帳)을빌어다가 보증까지세워가며 그럿케할것이야 잇겟소 여하간에전표문뎨는자초부터군당국자와 면당국자의 실책으로이럿케된것인니까 우리들의 공적자로는 일반군민의 반대와 항유하야 적극적으로 개인독점리익을 반대하는동시에 전표립체를 공공단체로써 다시 청부하야 그리익으로 군민의 향유케한 보조가되도록 하여야할터인데 그운동 방법으로 상부관청에 진정을하는 동시에 청부당시에 산파역활을한 관공직자의 태도등을 잘조사하야 만약에불미한 점이잇스면 군민과한가지로 탄핵을하는것이 상책일가합니다

期成會幹部某氏談

사실은 토목당국은 원체일개인에게 전표립체를 식힐의사 가업섯던것은 명확한것인데 중도에군수(郡守)가긔성회림시총회에서 전표립체 문뎨를 자긔에게 맷저달나하여 물론 군수로써의 립장에서 잘처리가될줄안것이 지금에와서본즉 차라리 우리긔성회에서직접 토목당국과 교섭하여엇면 면(面)이던지면사업으로하면지 그럿치안호면 금융조합가튼데 청부케하여 공공사업단체로써 이압흐도 계속될사업의 리익을엇게하엿더면 문뎨가업슬것을그럿케되엿슴니다 여하간우리도개인리익독점에는반대인데긔성회에는조선사람과일본사람이 한통하여조직하엿던관계로 일본사람에 의사도드를겸 이에대한 불평이 상당히 만흔모양인데 반대운동을하려면 철저적으로 하면 토목당국도 자초의사와는 달란것이니까 반대운동의 성과를보게될것입니다 긔성회로써는 어떠케되겟는지 모르겟스나 개인으로보면 전부가반대를합니다

郡民有力者某氏談

일원두에 삼전과 매일인에오리식을 로동자로부터 신식발로착취해내는것부터 말이아님니다 그러니까 전표립체를 안식히면 식그대로문뎨가업슬것인데 이것이 총독부긔정방침이라면 할수업지오 그러나개인에게 이상과가튼 파대한리익을 독점케하는것이 될대로 안될것입니다 우리는어데까지든지 반대운동을 일으커 전표립체를 공공단체에청부케하야 그리익을 대중적으로엇게하여야할것이니까 상부관청을 상대로 어대까지 계속하려고합니다

組合員每人當 負債百三圓

◇수천승주금융조합의동계

農村窮乏의一面相

【順天】 전남순천(全南順天)에잇는 승주금융조합(昇州金融組合)에서 지난십월말현재머부금동계를보건데 특별대부금(特別貸付金)이 구천이백오십이원팔십사전이며 보통대부금(普通貸付金)이 십팔만일천일백칠십칠원륙십륙전으로서 합계십구만사백 이십루원팔십전인바 이것을전조합원(組合員)일천팔백사십이명에 나누어본다면 일인당평균부채액(負債額)이일백삼원삼십팔전강(强)이라한다그리고이외에도장리, 월수(長利, 月收)를비롯하야 비료대, 시리(肥料代, 市利)등채반부채를계산할진댄 놀라운수자에 이르게될것임으로 농촌의불안은 더욱심각하여갈뿐이라한다

長城協同組合開業

【長城】 장성협동조합(長城協同組合)의 개업이된다함은입의 본보에보도한바어니와 지난삼일에 예정과가티 모든준비가되여 개업을하엿섯는데 당일은 십오명의 임원들이 눈코뜰새업시 손님을대하엿다 하며 이날이맛참 장날인만큼 손님이만하서 총판매고(總販賣高)가일일간 칠백여원이라는바 압흐로 만흔발전이잇스리라고한다

認可가업다고 夜學廢止嚴命

진흥회주최면용허하겟다고

一般警察彈壓非難

【扶餘】 긔보와가티 홍산(鴻山) 장로교례배당에서수만흔무산남녀아동을 위하야 지난달십구일부터 로동야학을 개설하고 문자(文字)에 굼주리고교양(敎養)에 목마른남녀 오십여아동들에게 가르키고 배우는서광(曙光)이 미치라하자마자불과이주간이 못되는 지난삼십일일에 홍산경찰관주재소는 목사리춘원(牧師李春元)씨를불너다노코 경찰서장의 명령이라하며 인가업는 야학을단연패지하라 만일이것이진흥회(振興會)에서주최하는것이라하면용인(容認)할수잇지마는 그러는 절대불허한다하야 엇절수업시 [illegible] 로동야학은 페쇄의운명을 당하고마럿다한다 이에대하야 일반은 진흥회던지 례배당이던지 아희들에게 문자를가르킴은 도모지일반이라 별달리새안경을 쓸배업거늘 가지가지로 의심만은경찰의탄압은 심하다고 비난하여마지안는다

統計上으로본 慶南의經濟 (三)

釜山支局 李錫桂

天然의適合한地理의形狀을有한시라 朝鮮은無限한그의發展이잇슬것이다 더구나慶南은氣候가溫和한터라 以上의副業에매우適當한地帶이다

三、家畜及家禽

牛數	一四八、〇一四
馬	一、八三二
豚	六四、八六九
羊	五、九三〇
鷄	三七六、九二六

特히牛는朝鮮에잇서서도 特殊 한優良種을가젓스며 그種類가優良하야 日本等의輸出物中에重要한分量을占有할뿐만아니라 朝鮮에輸出物로된다 朝鮮農家는 다른나라에比하면 副業이微劣하야 오직 主農以外에는他業이적은中에도 一般的으로重要한副業이되여 同時에耕農의最要役을行하는것은 이牛類이라 朝鮮畜業上에 다시慶南의畜業上에 잇서서는特히注目할바이다

四、鑛産物

現代科學的畜業組織下에잇서서는 그畜業發達의先決條件이되는것은鑛産物이다 今日의産業은天然의自然的出來品이아니오 工場에서出來하는것이며 今日의

工業 은機械工業인것은更言을不要하는바이다 機械의作動은全部가鑛物의決果라하겟슨즉 그나라의鑛産物如何가 國富如何와産業을決定하는것이될것인즉 적어도 現代機械産의産業을發展케하자면 그鑛狀은깁히살펴볼것이다

鑛區數 一一九區

面 積 二六、二一一、六四四坪

鑛産額如左

金	[illegible]	[illegible]
金銀鑛	[illegible]	[illegible]
亞鉛鑛	[illegible]	[illegible]
高嶺土	[illegible]	[illegible]
鉛鑛	[illegible]	[illegible]
其他金屬鑛	[illegible]	[illegible]
合計		[illegible]

以上의數字에依하야

鑛産 總額이十三萬八千百十九圓에達한다 그러나그가亦是慶南에서産出하는것이나 우리의産出品은못된다

六、水産物

慶南은全朝鮮의三割以上을占有한漁場이잇슬뿐아니라 地理的關係上 全朝鮮의漁獲品을蒐集하기에便利한地帶이다 그러나陸上畜業은分量이制限하야自體의移動이不可能하나 海産物은制限이업스며 그移動이만타

漁獲高 [illegible]

이것은鮮日人의比例를본다면

日本人漁獲高 [illegible]

朝鮮人漁獲高 [illegible]

七、工作品

今日에와서는 그社會의文明과經濟力如何는그社會의工作品如何로서 判斷할수잇기까지된時代이다 그리하고一般이

産品 이라하면 普通은工作品을意味한다 無限量한自然을科學의힘으로利用하면 그畜來도亦是無限量하게되며 因襲的으로 天然의産出만依賴하든觀念은否認하기까지된것이다 朝鮮은모든經濟가自然産出狀態다 工作品經濟는말할것도못되며 또그들作出할만한아모智能도업다 그러나朝鮮의將來는勿論工業에잇지안흐면안될것이며 所謂經濟의救生도工作品에잇슬것이다

그러나朝鮮의將來를아는데는現在狀態가 엇던數字를가젓든가 總産額一億三千九百六十七萬圓(昭和四年現在)中에農作物七千八百九十八萬圓을除한外에는工産品의六百萬圓이다음

地位 을占有할것이다 엇으로經者의事情上어것오르랏을맷고다시타옹機會에힘우고커한다 (끗)

一斗落收支 四圓이不足

일두락의수지가사원부족

一年間勞役結果如此

【寶城】전남보성군내(郡內)금년농항에대하야는긔보한바잇거니와요사이추수긔에립하야그수확한결과를보면 실로 상황이상외감수를 일우엇다 더욱이산간부는 설상가상으로 산커까지침해하야 소작료도못될형세로 농촌생활은 여지업시 파멸을당하게되니 이제어면칠음리 임선휴(栗於面七音里任善休)의소작의실정조사에의하면일두락수지부족이 삼원오십전이라는 동계를내엿스니 그삼원은 어데서차지할것이며어떠동설한에호구는무엇으로 하게될것인가 이로써농민의 피폐상의일면을 엿볼수잇다동인의 지주김모(金某)는 동면내에 이십여명의소작인을가지고잇다는데 금년가튼농사에 추검도하지아니할뿐더러 원정그대로 징수하게된다하니 작인들은지주로부터정당한감하와지세를반한하여주기전엔추수를안이할뿐더러 명년도부터는 농사를안키로 한다는데 지주는작인의원성이업도록 정당감하하여주기를바란다 고한다

任善休七斗落耕作收支

收入 五九、九四(正租九石〈每斤三錢七厘)石〈一八〇斤)六、六六)

三、五六錢(콩집갑못)

計 六三圓五〇錢

支出 肥料代 二六、〇〇 勞役費 四二、四〇

地稅 一一、三五

公課 其他 五、〇〇

計 八六、七五

◇差引不足 二三、二五

法律顧問

【問】 甲의長女는十三年前에出生하야即時戶主인甲이出生申告를하얏는데至今戶籍簿을본즉入籍되지안코其後出生한孫子는모다入籍되어잇소그리고甲의妻는八年前에死亡하엿소如何하하면조켓슴니까또이대로두면後日엇던處罰을當할가요

(大阪一讀者)

【答】 裁判所의許可를바다가지고就籍屆를하십시오 屆出期間內에申請한事實을立證치못하면過料의制裁가잇슴니다

【問】 乙의本名은××인데二十三歲된지금에姓名學專門의鑑識바에依하면不吉할뿐만아니라動見가티보이는故로○○라고改名하고戶籍上改名을하고저하오니以上理由로도改名許可가될가요

(大阪愛讀者)

【答】 改名手續은地方長官의許可를밧러가지고屆出하는것인데下示하신理由로는안됨니다

(W辯護士答)

蔚山支局主催 刺繡講習終了

지난四日에

【蔚山】 본보울산(蔚山)지국에서는로서아자수(露西亞刺繡)강사김용학(金容鶴)씨가남선을순회하는 긔회를 리용하야특별히교섭한결과 지난달 삼십일부터근우회울산지회(槿友會蔚山支會)의후원으로성남동 (城南洞) 김성래(金性來)씨대에서지난사일까지 륙일간 강습회를개최하엿든바 강습생은모다 녀자로서 이십오명이엿스며 재래의 자수와는비교할수도 업슬만치 성적이량호하야전문적으로 이를 연구하려는사람도 잇다하며 울산에서도 이것이 매우보급되리라고 한다

(사진은강습과뎡)

掠奪者 (20)

尹一波 作

安夕影 畵

희 생 (17)

그래서목소리를 도두어가지고

『당신은 왜금보다리를할만도한사람이그럿소?그게무슨헐업는소리요?넉운다나자긔에게무엇을편하는것도안이요내가나할일을하는데 그럿케 신사가날것이야 무엇이오 이러나는당신이 그런말을한다고해서 내할일을 안하기야하겟소만 마음이편해야 하지안소 그러나그것도내가 울치안은일을 한다고하면 당신오도서는 권고도할수잇고 억커도할수잇는것이지만은 해야할일을 하는데 그것이 무엇이쓸데업는일이란말이요』

순자는『당신이 그런말을한다고해서』운운하는말이 너무도자긔를엽수이녀이는것갓해서

『날물녀요 운동도 먹고살어야하지요』

『여보 그게무슨소리요 계급운동이란 죽으려고하는 운동이안이요 계급사회에서가장수만은사람 ××업고 주리고배곱흐면서도 자긔손으로 자긔의힘을들여 즉접생산하는사람들의살길을차저가는활동이요』

『............』

『그럿케 혈업는 소리랑은다시하지마우 그리고 요새들으니까 연구반에도 잘아다니간답니다 그려?』

순자는 그소리가더듯기실혀서

『시험때도 되고 밧부니깐그럿치요』

『안이 밧버서 정시간이업는것이야 할수업지만은......』

하룡이는 이말을하면서 성이머리끗까지오른 순자를치어다보며 애석한듯이 말소리를낫추가지고

『그러나 좀더열심으로 모든것을 성의잇게하오 지금에순자가하는말은 반동사상이요』

그러나 이때부터 순자는발서울기를시작햇다 순자는도러안저서 홀적홀적울엇다 너무도 무안스럽고 야속해서 쏫아런 눈물을 흘리게되엿든것이다

하룡이는 순자가 흑흑늣겨가면서 우는것을 보고는 아모말도 업시 그대로안저잇슬뿐이엿다 밧게서 방울소리가 걸넝걸넝나더니

『호외요-』

하고 배달부가 호외를중문안으로 들여뜨리고 다러난다하룡이는 정신이 번쩍나서찾호듯것도이처바리고

『여보 호외라우』

하며 집어다닙나는듯이 순자를거너다보앗음을 순자는 의려볼리가 만무햇다 하룡이는그래도 집어다주려니하고얼마동안이나 기다리다가 하는수업시 호외를 집어가지고들어오면서 읽기를시작햇다

하룡이의시선은 신문지로옴겨가면서부터 번쩍어렷다 하룡이는 몸을도실너가지고 명예라는것가려 하룡이의눈은 불서는손에 힘을주어가며 호외를들고 여전히 바라보고잇슬뿐이엿다 그러다가 눈을감고

『아! 실패다 실패야!』

하면서 기-ㄴ한숨을 쉬이엿다

호외의내용은 이러한것이엇다

『모중대계획 미연에발각 주의자들 속속검거』

라고한 특호활자의제목을 붓친데다가

『지난새벽대시경에 정무국××고등과장의 총지휘하에 권선적으로 ××분자들의 총검거를단행하엿다는데 이제그자세한내용은 알수업스나 탐구한바에의하면명이십칠일을긔하야 ××분자들이 모중의계획이××되엿든것이 발각되여××하라다가 ×××××이×××××에서 ××하고 금일하오비시까지는 시내에잇는주의자의거의전부를 검거하엿스며검거의망은 남으로 제주에서북으로 회령까지 거미줄갓치느러노아 림의검거한사람이 무려××명이상이라한다』

하는문구를 필두로 자동차대의이동과 수사망(搜査網)의배치등에대한 세세한글구들이 늘어노혀잇다

하룡이는 이문구를 읽자마자 별덕이러나면서 그때까지둘어안저서 한숨만 휘ㅣ쉬고잇든 순자의등을 툭툭첫다

순자는 하룡이가 덤석쉬여안고 달내며주기만 기다리고모르는체하고 말엇든것이다그러나 하룡이는 넉일은 사람모양으로 그것저것 생각해볼여지도업시 순자도 그냥내바려두고 방문밧그로 나가바렷다 밧그로 나가는 하룡이의자최를듯는 순자는 다시 흑흑늣겨가며 울기를 시작햇다

정신업시 신을신으며 이집을떠나려는 하룡은 다시 순자를부를용기가 나지안엇다 목소리를내여 부르다가는 금방그소리를듯고 누가쫏처올것갓치생각되여 그냥밧그로 내달니는것이엇다

순자는 이별이 너무도 야속해서 몸부림을처며 울엇다

健康의 本壘打

森永 ミルクチョコレート (밀크 쵸코레-트)

森永

チヨコレート・バラエテイー

ミルク・チヨコレート

パラマウント・チヨコレート

カレツヂ・チヨコレート

スポーツマン・チヨコレート

オレンヂ・チヨコレート

オールナイス・チヨコレート

ハーモニカ・チヨコレート

チヨコレート・バー

一個・十錢

C—32

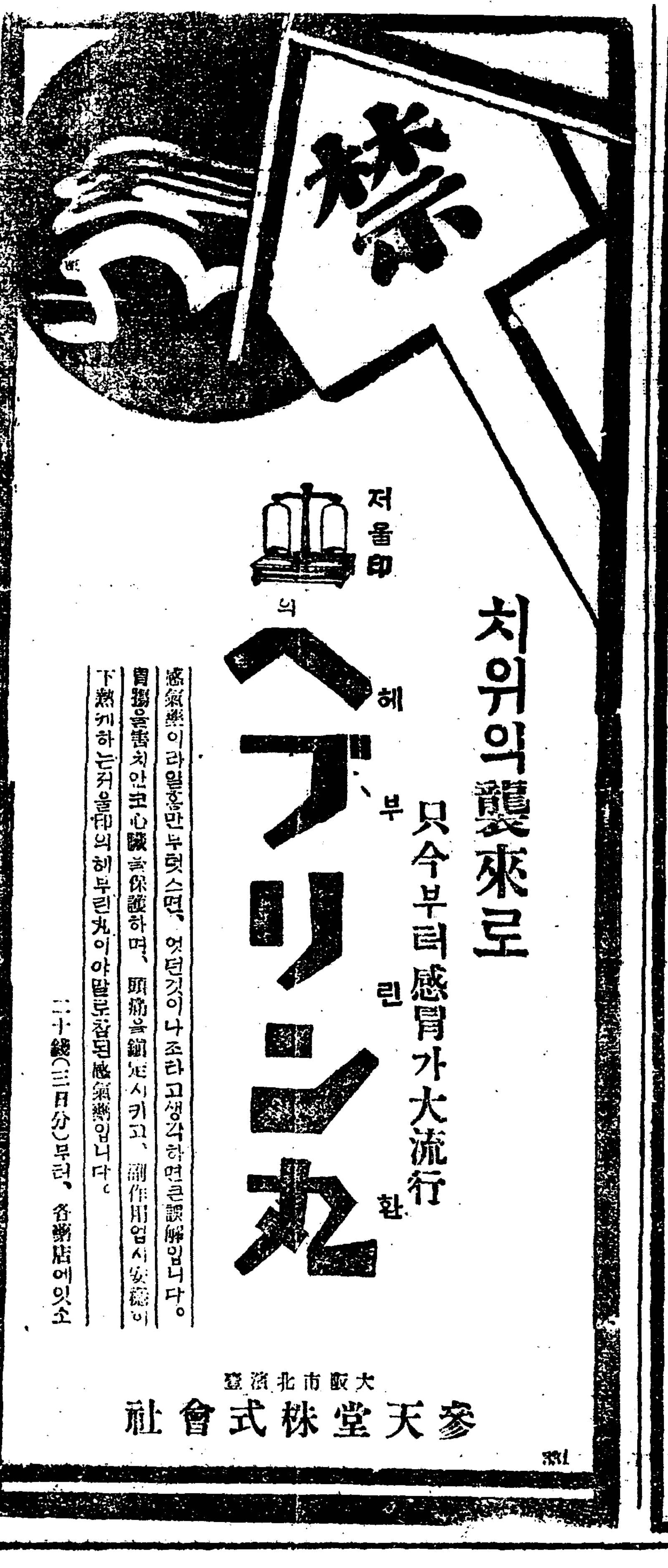

치위의襲來로

只今부터感冒가大流行

저울印의 ヘブリン丸 (헤부린환)

感氣藥이라일홈만부텃스면、엇던것이나조타고생각하면큰誤解입니다。胃腸을害치안코心臟을保護하며、頭痛을鎭定시키고、副作用업시安穩이下熱케하는저울印의헤부린丸이야말로참된感氣藥입니다。

二十錢(三日分)부터、各藥店에잇소

大阪市北濱

參天堂株式會社

331

産前産後는 病은아니다 그러나

疲勞 衰弱한母體!

잘못하면 病이되기쉽다

赤玉 그것도極少量

이런境遇에는有效!適切!

赤玉ポートワイン (포도와잉)

唯一한勸告物임니다

257

一等當選長篇小說

旋風時代 (2)

韓仁澤 作
安碩柱 畫

퇴사(退社)(二)

아죽 학교에서 돌아오지아니한모양이다. 철하는 그대로도라가기도 무얼하야 명순이가업는줄을 알면서도 방무압헤가서

『명순씨!』하고 불러보앗다 방안에서는 예긔한바와가티아모 대답도업고 부엌으로통하는문으로부터 어멈의 머리가쑥내미더니

『아이고 나는 또누구시라구 웨 그러케 놀내오시지안소』

사람조흔어멈은 행주치마에손을 씻스면서 나온다

철하는 빙긋웃고나서

『어데좀갓다왓더니……그런데명순씨는 아죽안왓소』 어멈은 못듯는말에 대답은 하지도안코

『아씨가 퍽 기다리시던데요 학교에서 도라오시기만 하면 박선생이 차저오지안엇던가고 못겟지요 엇저면 그러케놀너오시지안우』 이러케 연발만한다 철하는마음이조리조리하야

『글세 그런말은 그만하고 못는말이나 대답해야지』

어멈은그제야

『참 곳오실터입니다 오래간만에오섯스니 방에들어가 기다리시지요』 철하가 허물업시 명순의방을 출입하는것을 잘아는 어멈은 이러케말하엿나

철하도 평시가트면 명순이가잇거나업거나 차저오는즉시로명순의 방으로 들어갓슬것이나 오래간만에 오게되니이상한감상이 생기며 모든일을 하기가 서투른것갓다 어멈의 말에 겨우용긔를 어든철하는 구두를 벗고 방으로들어섯다

철하는 언제던지 이방으로 들어올때면 먼저벽에걸닌 그림을 치어다보는것이 습관이되엿다 그러나 오늘는 그그림이 눈에띄이지안는다 철하의 마음은 퍽 섭섭하엿나 아니 섭섭하엿나는것보담도 자긔가 명순이를 차저온것이부질업는일갓나

철하는 이제까지의 극도의 흥분으로 자긔눈에 착각이나 생기지안엇는가 의심하고 눈을한번가다듬어가지고 치어다보앗다

확실이업서졋다 그그림은철하가 일본미술학교를졸업할때 졸업작품으로 피땀을 흘려가며 그린그림이엿다

그그림이 다른사람에게는 한푼의 가치도 업슬는지는 모르겟스나 철하의게 잇서서는 그한폭의그림이 자긔의전재산이고생명과가티 중히녁이는그림이엿다

철하의 지내간 짤막한이야기를 아는사람이 잇다면누가 그그림이 철하의게잇서서중한것이라고 아니할가

그가 사년동안 현해탄건너 먼ㅣ이역에서 발벗고 맨주먹을부르쥐고 로동시장에 나아가 가즌천대와회로를 당하여가며피와땀을 흘린돈으로 학자금삼어가며 겨우졸업을하게될때그린그그림 그림의화재도자긔가 친히맛보아본곳에서 취하엿고 『정』과『선』 어느것을 물론하고 자긔의정욕을 부어너치아니한곳이업섯다

『로동시간의한가한틈』 이것이그그림의 화제이엿다 이작품으로 말미암아 졸업할때우수한 성적을엇게되고 졸업작품상까지 밧게되엿다

이러한그림을 자긔의 정성과마음을다하야 명순이에게준것이다 명순이도 그그림을바들때

『철하씨 나의몸을 당신에드리는대신 이그림을 밧겟슴니다』 이러케말한것이 철하의긔억에서 사러지지안엇다

철하와명순이는이방에마주안ㅅ기만하면 그그림을 치여다보고이야기하는것으로 유일의락을삼엇섯든것이다

『철하씨 저세멘통에 걸터안즌저사람의 팔과다리를 칼로 찌른다면곰방피가 용소슴처나올듯합니다』 어느때인가 명순이는그그림을 치여다보며이러한말을하엿나 철하는 그말을듯을때 속으로퍽 반갑게생각하엿다

철하는 천선人에 모양으로 우두커니 선대로 별별생각을 다하엿다

『명순이마음도 약하고나 거즛과우슴을 파는녀자다 불과몃날동안에이러케 변하여질줄이야……』 이러케생각하니한시라도 이자리에 잇고십지가안타 철하는도라가려고하다가

『아니다 엇지된일인지 알고나가자』 이러케 부르짓고자리에힘업시안졋다

철하는 명순이의 마음을의심하지 아니할수가업섯다 벽에걸리엇든 그림이 확실히업서지지안엇는가

책상에 의지하야 이생각저생각하고 잇슬지음밧게서자진 발자죽소리가들리더니

『어멈랭수한그릇만…』하는고흔목소리가들린다 틀님업는명순이의목소리다

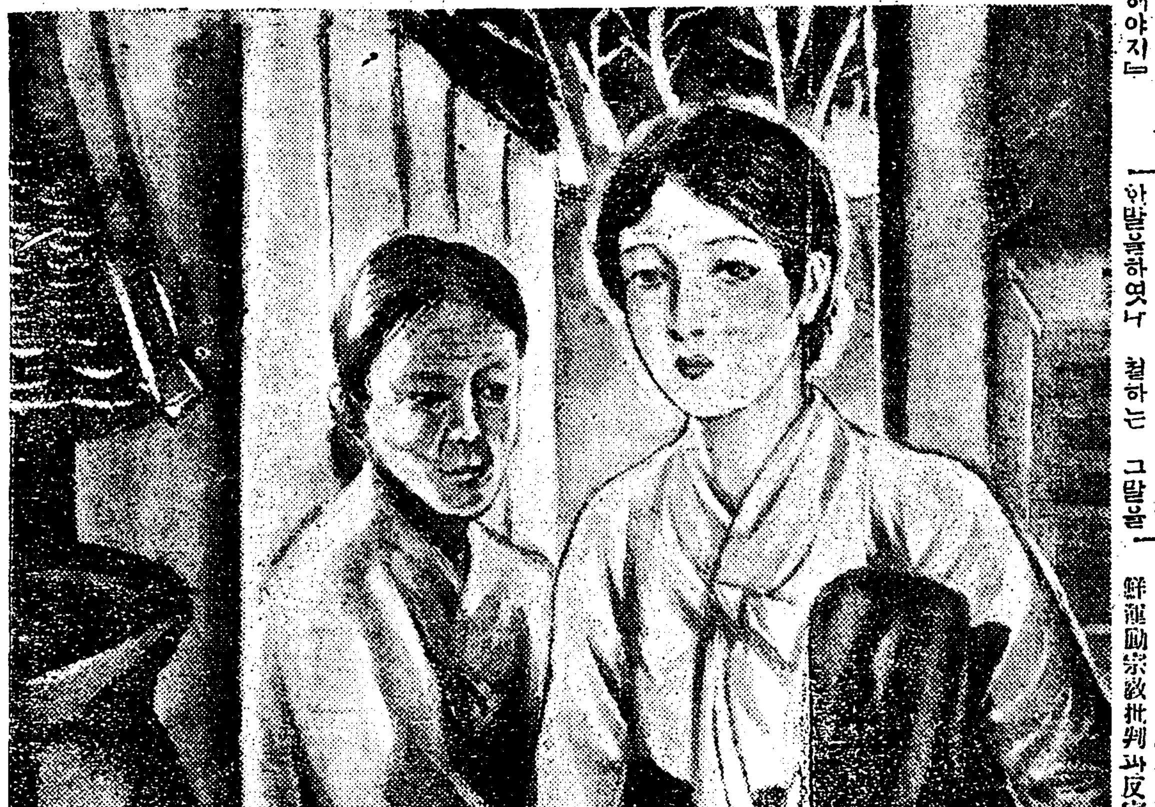

出版消息

十一月四日

靑年滿洲와 舒錦金寶玉 批判 宋泰鎬 朝鮮佛敎禪敎兩宗宗報 金法龍 朝鮮週報李根燮 大邱商工界張在龍 별나라安俊植 福音과感謝尹聖德 函山郡彙報 賀藤安雄 松隱小說文集金永義

（朝鮮文部）

朝鮮倉庫關係例規 船越光雄 金融組合小口弘 畜產統計（江原道）江原道 久木桝下博 新羅野本多舜 朝鮮事情宮崎昌次郎 道山下良右衛門 出版界辻政次 土地と信託川邊俊雄 朝鮮と建築橫尾信一郎 鮮米情報平岡守太郎 臨鏡土山正雄 汗愛之友緖方虎雄 會報檜田宏 ひとごタイムス松浦勝利 月報油谷保三（日本文部）

新刊紹介

◇批判 十一月特輯號 革命十四年蘇聯(諸氏)戰爭論 中國은어데로가나 滿洲問題總覽(諸氏) 勞働組合靑年部에對한高見 左翼民族主義者와朝鮮運動 宗敎批判과反宗敎運動 [illegible]中國人士에게與함 火葬場其他時事問題文藝等滿載定價二十錢送料一錢發行所京城苑洞七七의五批判社振替京城一五九〇二

◇三千里 十一月號弱少民族運動과領主國態度(諸氏)滿蒙獨立運動과朝鮮人利害(諸氏)風雲中의巨物들(諸氏)離婚男子와結婚하려는新女性의民籍問題(諸氏)弱少民族文藝特輯(世界弱少民族作家들의作品)等滿載附錄『萬國婦人』十一月號朴仁德、崔貞姬、宋桂月其他諸氏의執筆定價二十錢發行所京城府貫鐵洞五九三千里社振替京城四二八四

◇七十五年만에차저내인 린컨ㅣ의自叙傳

【산또ㄱ쓰(칼리포르니야州) 發聯合通信】 七十五年間一銀行의 倉庫에秘藏되엿든 米國이나흔 偉人아브라함・린컨의筆로된 五百字의自叙傳의 原文이 去九月廿四日當地에서멀시안은로스・에더스町에서 죽은 [illegible]의遺言狀의記錄된말에 依하야 近日中에 公共學校로 옴기기로되엿다 그遺書狀은 最近檢認을엇기爲하야 官廳에提出하엿나한다合衆國의人으로서는 더욱이린컨ㅣ의生涯及그時代의 研究者에對하야서는有益하고意味가잇슬것이다

滿洲受難同胞의 救護金品이遝至

本社接受

一金十圓六十錢也（內送料二十錢除） 大阪西淀川區浦江中二 鳥井王冠印刷工場內朝鮮人一同

內譯

一金五十錢也	沈漢燮
一金一圓也	朴珍東
一金一圓也	金炯旻
一金五十錢也	金秀榮
一金五十錢也	金秀洛
一金五十錢也	金在根
一金五十錢也	金命守
一金五十錢也	朴相甲
一金五十錢也	安仁守
一金三十錢也	李相殷
一金三十錢也	南錫伊
一金三十錢也	金泰榮
一金三十錢也	金鎭錫
一金三十錢也	金秀鉉
一金三十錢也	文岩伊
一金三十錢也	李相允
一金三十錢也	金範鎭
一金二十錢也	朴榮根
一金二十錢也	孫斗星
一金二十錢也	權聖文
一金二十錢也	朴雲鶴
一金二十錢也	丁興基
一金二十錢也	權善澤
一金二十錢也	宋宗善
一金二十錢也	周時昌
一金二十錢也	李光善
一金二十錢也	坪井嵩
一金二十錢也	山本茂
一金二十錢也	河奉善
一金十錢也	趙時成

本社靈武支局經由分

一金四圓七十錢也（內送料十一錢除）

內譯

一金一圓也	咸南新浦	裵寅虎
一金五十錢也	咸南靈武	崔相俊
一金五十錢也	同	金尙龍
一金五十錢也	同	金承昌
一金三十錢也	同	金庚允
一金三十錢也	同	⊙運送店
一金二十錢也	同	李元均
一金二十錢也	同	李明根
一金二十錢也	同	金應宗
一金二十錢也	同	康孝燮
一金二十錢也	同	康文基
一金二十錢也	同	高義鳳
一金二十錢也	同	金永胄
一金十錢也	同	李鎔豪
一金十錢也	同	黃澤完

本社義州支局經由分

義州基督敎女子靑年會

衣服一件	金英愛
同二件	李校姬
同二件	尹尙道
同六件	尹尙順
同二件	尹禮信
同一件	尹永信
同四件	崔奉恩
同一件	金昌淑
同二件	金炳惠
同二件	金實恩
同二件	金永玉
同一件	李信明
同二件	李海鯨
同二件	黃鳳愛

本社慶山支局經由分

九圓八錢（內送金料八錢除）

一金壹圓也	金成水
一金五十錢也	朴鍾箕
一金五十錢也	韓明秀
一金三十錢也	裵鳳鶴
一金三十錢也	韓始恩
一金三十錢也	李鍾城
一金三十錢也	嚴祥弼
一金三十錢也	殷小允
一金三十錢也	金明集
一金三十錢也	崔在鶴
一金三十錢也	徐惠受
一金二十錢也	朴基洪
一金二十錢也	李泰成
一金二十錢也	徐純洙
一金二十錢也	安泰仁
一金二十錢也	朴鍾萬
一金十錢也	崔聖浩
一金十錢也	崔永浩
一金十錢也	裵春實
一金十錢也	李祥雨
一金十五錢也	金福祥
一金十五錢也	金佑淑
一金十錢也	殷雲票
一金十錢也	徐在俊
一金十錢也	宋仁出
一金十錢也	朴鍾奎
一金十錢也	陳連伊
一金五錢也	李承雨
一金二圓四十三錢	無名氏

本社肅川支局經由分

一金十八圓七十二錢也（內送金料及衣類送料三十五錢除）

一金一圓也	肅川面城南里	韋秉植
一金一圓也	舘東里	白致周
一金五十錢也	堂下里	金致明
一金五十錢也	社稷里	金景柱
一金二十錢也	堂下里	朴泰植
一金二十錢也	社稷里	朴濟根
一金二十錢也	舘東里	楊贊模
一金二十錢也	社稷里	金貫一
一金二十錢也	舘東里	李應善
一金二十錢也	同	宋南信
一金二十錢也	肅川邑	金麗泰
一金二十錢也	東部	金錫鉉
一金二十錢也	同	金炳燮
一金二十錢也	同	金炳玉
一金二十錢也	肅川邑	金士賢
一金二十錢也	同	崔宗珏
一金二十錢也	同	金海寬
一金二十錢也	東部	申衡湜
一金二十錢也	同	康鎭化
一金二十錢也	城南里	徐東初
一金二十錢也	舘東里	安泰燮
一金二十錢也	同	金應基
一金二十錢也	同	盧寬鎭
一金二十錢也	同	鄭亨泰
一金三十錢也	官前里	宋炳益
一金三十錢也	肅川面	李贊模
一金三十錢也	城南里	洪順天
一金二十錢也	堂下里	劉詰淳
一金二十錢也	舘東里	安錫祚
一金十錢也	城南里	韓翼龍
一金十錢也	同	韋彩鮮
一金十錢也	同	韋上鮮
一金十錢也	同	韋三鮮
一金十錢也	同	韋昭鮮
一金十錢也	舘東里	韋孝國
一金十錢也	堂下里	魯國憲
一金十錢也	東部里	洪鳳翊
一金五錢也	舘東里	李成澤
一金五錢也	堂下里	白昌鎬
一金三十錢也	東部里	趙淳鳳
一金三十錢也	舘東里	朴應漢
一金三十錢也	同	朴贊述
一金三十錢也	城南里	崔文學
一金三十錢也	同	白用三
一金五錢也	堂下里	文聖道
一金三十錢也	東部	康鎭韓
一金一圓也		肅川共働相助組合
一金十錢也	東部	金龍翼
一金二十錢也	海蘇面松井里	金龍起
一金十五錢也	肅川東部	金再春
一金十五錢也	同	申允虎
一金十九錢也	同	車斗祚
一金十五錢也	肅川	申命均
一金十二錢也	同	申浩燮
一金二十錢也	肅川邑	韓應和
一金五十錢也	肅川面	鄭仁植
一金十五錢也	堂下里	兪昌鎭
一金十五錢也	舘東里	池應相
一金十一錢也	同	崔燦景
一金十錢也	同	金奎恒
一金十錢也	同	鮮于君河
一金十錢也	同	林學道
一金十錢也	堂下里	韓召史
一金十錢也	東部	李寅成
一金十錢也	舘東里	李殷八
一金十錢也	西部	李殷五
一金十錢也	舘東里	金益明
一金十錢也	西部	金祉化
一金十錢也	舘東里	裵桂春
一金五十錢也	社稷里	劉鎭沅
一金五十錢也	同	吳仲根
一金五十錢也	同	李榮沐
一金五十錢也	舘東里	金在淸
一金五十錢也	同	吳炳寬
一金十錢也	同	朴東植
一金十錢也	西部	安大泳
一金十錢也	同	張承燦
一金十錢也	同	白吉祥
一金十錢也	同	李炳坤
一金十錢也	東部	車炳鸝
一金十錢也	同	金成旭
一金十錢也	同	金泰淳
一金十錢也	官前里	安昌明
一金十錢也	東部	申仁爽
周衣一件、襪二足、	肅川	韋秉植

今日計 四十二圓五十六錢也
累計 三百九十九圓六十一錢也
衣類今日計 三十三點 累計 五百九十三點

協議會部

一金五十錢也	大阪東成區北生野町五의一二	金榮來
一金五十錢也	同	吳南龍
一金二十錢也	同	張石甫
一金二十錢也	同	任昌寬
一金二十錢也	同	郭德祚
一金二十錢也	同	丁琪鉉

計金 壹圓八十錢內送料十八錢을除하니 殘金 一圓六十二錢

一金二十圓也	長橋町	韓學洙
衣類二十點	齋洞	李完榮
一金五圓也 衣類八點	延專	李春昊
衣類八點	八判洞六二	申斗鉉
一金百圓也		朝鮮人辯護士會
衣類四百三十一點	釜山	三一敎會
一金一圓也 衣類四點	天道敎中央宗理院	鄭廣朝
一金一圓也 衣類五點	同	崔俊模
一金一圓也 衣類三點	同	吳尙俊
一金一圓也 衣類五點	同	李鍾麟
一金一圓也 衣類五點	同	崔碩連
一金一圓也 衣類四點	同	李君五
一金一圓也 衣類七點	同	金在柱
一金一圓也 衣類八點	同	李敦化
一金一圓也	同	吳世昌
一金一圓也	同	權東鎭
一金一圓也	同	崔麟
一金一圓也 衣類三點	同	羅龍煥
一金一圓也	同	李炳春
一金一圓也	同	李仁淑
一金五十錢也 衣類六點	同	金秉濬
一金五十錢也 衣類五點	同	李世憲
一金五十錢也 衣類三點	同	金鎭八
一金五十錢也 衣類四點	同	梁載學
一金五十錢也 衣類五點	同	金庚咸
一金五十錢也	同	申鏞九
一金五十錢也 衣類一點	同	文哲模
一金五十錢也 衣類四點	同	姜友
一金五十錢也 衣類二點	同	劉漢日
一金五十錢也 衣類三點	同	李團
一金五十錢也 衣類三點	同	韓龍淳
一金五十錢也 衣類六點	同	崔丹鳳
一金五十錢也 衣類二點	同	桂淵集
一金五十錢也	同	宋基仲
一金五十錢也 衣類四點	同	許益煥
一金五十錢也 衣類三點	同	全義贊
一金五十錢也	同	崔鍾洛
一金五十錢也 衣類十一點	同	金秉濟
一金五十錢也 衣類一點	同	朴達成
一金五十錢也	同	曺定昊
一金五十錢也	同	薛麟
一金五十錢也	同	林然
一金五十錢也	同	朴漢珪
一金五十錢也	同	金景淵
一金五十錢也 衣類三點	同	金玉斌
一金五十錢也 衣類三點	同	孔興文
一金五十錢也	同	朴奭玹
一金五十錢也	同	閔在鉉
一金五十錢也 衣類一點	同	孫應基
一金五十錢也	[illegible]	鄭來瑋
一金五十錢也 衣類一點	同	朴履源
一金五十錢也 衣類一點	同	金道國
一金五十錢也 衣類一點	同	金世賢
一金五十錢也 衣類一點	同	孫陽宗
一金五十錢也	同	朴鉉信
一金五十錢也	同	金起載
衣類一點	同	金壽田
衣類一點	同	柳東永
同一點	同	林福順
同一點	同	姜順童
同一點	同	姜仁子
同一點	同	安淑
同二點	同	朴氏
同二點	同	張錫婉
同一點	同	李氏
同二點	同	金東嬅
同四點	同	方貴東
同四點	同	오정今
同八點	同	孫聖
同六點	同	金貴榮
同一點	同	姜成玉
同五點	同	尹龍珠
同一點	同	金應嬅
同三點	同	安貞姬
同二點	同	李順子
同四點	同	吳錫姬
同四點	同	韓鳳韶
同三點	同	崔時英
同十三點	同	朱玉卿
同一點	同	張基嬅
同一點	同	金明嬅
同一點	同	金賢淑
同二點	同	劉國嬅
同三點	同	安綠嬅
同三點	同	朴善珠
同一點	同	安貞珠
同十二點	同	金炳嬅
同二點	同	池萬壽
同一點	同	韓泰嬅
同一點	同	孫汝嬅
同一點	同	孫溶嬅
同五點	同	申南嬅
同九點	同	韓仁洪
同三點	同	申順嬅
同八點	同	金會
同二點	同	金淑
同六點	同	李玉
同六點	同	金鍾淑
同六點	同	鄭玉珠
同一點	同	朴仁嬅
同一點	同	閔氏
同三點	同	리인기
同一點	同	金민이
同二點	同	尹氏
同一點	同	朴氏
同五點	同	劉氏
同五點	同	李秉德
同一點	同	金德源
同一點	同	崔守鏞
同四點	同	崔世嬅
一金一圓也	同	桂仁洙
衣類一點	宗理院	李碩鎬
同三點	同	李道元
同五點	同	權秉憲
同五點	同	趙明浩
同三點	同	盧壽鉉
同一點	同	崔秉昊
一金二十錢也	同	林完洙
一金十五錢也	同	方仲源
一金十錢也	同	柳寅昇
衣類二點	同	姜榮基
同二點	同	吳孝彬
同五點	同	朴庚陽
同二點	同	蔡利熙
同四點	同	李濟瑗
同三點	同	李在恩
同二點	同	李錫浩
同三點	同	鄭善元
同三點	同	池順煥
同二點	同	李敬佑
同二點	同	崔世南
同三點	同	方賢洙
同二點	同	金昌敎
同一點	同	李在默
同二點	同	金錫濟
同一點	同	金鍾德
同二點	同	金錫連
同三點	同	尹鍾華
同八點	同	朴相魯
同四點	同	權根培
同六點	同	李益相
同三點	同	李敬得
同四點	同	鄭鍾大
同一點	同	安道鎔
同三點	同	鄭時雨
同一點	同	李中權
同二點	同	金峻鎬
一金十五錢也	同少年會	金璟欽
一金十錢也	同	李泰淳
一金十錢也	同	鄭世昊
一金十錢也	同	崔鎭昇
一金十錢也	同	崔鎭雄
一金十錢也	同	李玉淳
一金十錢也	同	方云鎔
一金五十錢也	同	桂勳範
一金五錢也	同	金晩圭
一金五錢也	同	文貞愛
一金二十錢也	同	李允九
一金三錢也	同	崔東濟
衣類三點	同	尹哲模
一金十一錢也	同	李桂淳
衣類一點	同	金仁昌
同三點	同	鄭淳模
同五點	同	鄭允嬅
同一點	同	羅順嬅
同一點	同	吳福順
同十八點	同	卞仁植
同二點	同	金泰瑾
同一點	同	鄭成昊
一金十圓也	臥龍洞八八	朝鮮農民社
一金一圓也	同	金公善
一金一圓也 衣類一點	同	金一大
一金一圓也	同	李智鉉
一金一圓也	同	韓元彬
一金一圓也	同	金炳淳
防寒帽八點	同	開闢社代理部
一金二圓也	社稷洞	朴仁德
衣類一百二十點		延禧專門學校職員一同

今日計金 一百七十八圓八十一錢
衣類 一千十二點
累計金 六百五十圓四十四錢也
衣類 一千四百七十點
藥品 二點
고무靴 四十一足

新劇樹立以後의
世界劇壇의動態

獨逸劇壇의一瞥

一九三〇年으로부터一九三一年까지

(1)

金晋燮

一九三〇年으로부터 一九三一年에이르기까지의 獨逸劇壇을回顧할에잇서서 무엇보다도顯著히 우리의눈에비초이는特徵은 最近二年間의獨逸演劇이 一九三〇年以前의幾年間 바야흐로大流行을짓고잇든『政治劇』의完全한崩壞로부터出發하얏다는것일것이다 獨逸劇界最近의大事件일뿐아니라 世界劇壇的으로도또한一大事됨을 일치안는바『피스카토ㅣ르劇場』의解散은 이러한事實과의決코적다고할수업는必然한關聯을가지고 實로그것은 一九二九年에일어난일이다 勿論一九三〇年으로부터一九三一年의 오날에이르기까지의 二年間에도

政治運動을爲하야藝術을 要된手段으로利用한作品이 即政治問題에 題材를取한바『찬르』가 全然히업섯다고야할수업다 아니 二三의確實히成功한作品外지도 存在하는것이否定될수업는限에잇서서는 만흔傾向作家가 아즉도孜孜히이러한種類의作品을 史實에서發掘하는것의努力을決코 게을니하지안는事實이明白히實證된다 저一九一七年의 船員運動을戲曲化한것에도여러作品이 여긔列擧될수잇겟스나 特히『톨러ㅣ』의그것과 『폴리에 에르』의그것의두作品이 偶然히도同日同夜의伯林의두劇場에 初演된것은實로 奇異한運命的符合이라아니할수업다 그나마그것은最後로낫하난政治劇의 뜻하지아니한對面이엿든것이다 其時『폴리에에르』의作은 別한效果를드듸여낫하내지못하고 힘업시사라저바렷다 하나反對로『톨러ㅣ』의

一力作에屬하는『汽罐에서난火災』는 적어도 若干의劇的集中力과 藝術的表現의要素로서 良好한成績을보이엿다

獨逸의觀客은 날로甚하여가는經濟的逼迫에거듭하야 間或劇場에들어갈수잇는幸福한機會를가지면 恒常언제나 舞臺로부터 한결가티흘너오는 이歷史的敎訓 이政治演說 이階級鬪爭思想에 絶對的으로疲勞하지안코는못배엿다 劇場은近年에잇서서너무나만히 觀客大衆에게 政治理論階級理論에對한『理性的努力』만을 專혀要求한것이다 이제그들은발서엇더한方法으로서도 이러한

劇場方策에對한 그들의溫厚한耐久性을더持續식힐수는到底히업섯다 그들이드듸여反動的으로『舞臺의밤』으로부터 一의休養을 一의享樂을熱求하야마지안는오날을갓고야만것은 또한事理의當然함이라할것이다 그리하야 이러한要求의結果는곳現象自體의實現을招來하얏다 作家란 恒常鑑賞者의好惡를無視할수업는까닭으로——作家亦是이러한潮流에따라 이러한氣分을붓잡어 敏感히도그들은이제에 大端히幸福스럽고太端히滋味잇는喜劇作品의生産에餘念이업다

움직이는

中國文壇의最近相

(一)

丁來東

筆者의말——筆者는 今年劈頭에『魯迅과그의作品』을 朝鮮日報에發表한後로 中國最近文壇을注意할 餘暇를가지지못하엿섯다 그後上海에잇는文友 李慶孫君의『그後의魯迅』이란一文을朝鮮日報에서읽고 그의好意를回答하기爲하야서라도 現中國文壇에關한것을 써볼가하면서 於焉間찬바람이나고 벌서겨울이되야 今年도決算을할날이멀지안케되엿다 그동안에 亦是上海의同路者 金光洲氏의『中國文壇의回顧』『中國푸로文藝의運動의過去와現在』와 李慶孫君의『中國文人의受難과 榮譽』等 文이繼續發表되야 中國文壇의動相이 恰似掌上에노힌것가티 仔細하게紹介되얏나 筆者는 以上兩君의努力에敬意와 感謝를表하며 中國의文學이中國의政治社會의動向과가티 迅速하게紹介됨에 內心의깃거움을禁치못하는바이다

이原稿를거진맛칠때 上海에잇는金光洲氏等諸氏가 文藝雜誌『新興文壇』을 刊行한다는消息을新聞紙上으로알게되엿다그同人의氏名으로보면 中國에서多年中國을經驗하든분과 그러치안흐면 中國을遊歷이라도한분들로組織된것으로보아서 間接直接 中國文學에影響된바만흐리라고推測된다 또『푸로레타리아』立場이란 表題下에서立場을闡明히한것을보니蛇足이나마一言을進供하고자하는마음이懇切하다 곳『푸로레타리아의名儀下에서 푸로레타리아를壓迫하지안는 푸로레타리아의立場에서』그刊物을成長식히기를切望한다는一言이다

一、前言

中國은 움직이고잇다 어듸를向하고 움직이고잇는가? 中國의民衆은 무엇을要求하는가? 이것은우리로서도等閑히할問題가아니다 最近中國의變相은 말할수업는스피ㅣ드를내고잇다 이러한中國의文學은 엇더한가? 엇더케變遷하고잇는가? 이亦是中國變遷의全體를알기爲하야서라도 重要한問題일것이요 文學만을 따로떼여서觀察하는데도 至要한問題일것이다 勿論筆者와갓흔非才로서 이重要한問題를正確하게觀察할自信이업거니와 表面에나타난事實만을記錄하야서라도 그任務의一部分이라도達하고자하는바이다 筆者는文壇內部의觀察만으로서 滿足을늣기지못하고 文壇에關聯된全的場面을記錄하야 文壇의輪廓을彷彿하게하려는企圖를가지고此稿를草하려한나

아츰산보에개를데리고 (독일녀자)

劇藝術研究會直屬

『實驗舞臺』出現

◇…明春市內에서公演

신극수립(新劇樹立)을목표로부준히 로력해오는 극예술연구회(劇藝術硏究會)에서는이번에동회직속으로 극단실험무대(實驗舞臺)를조직하고 제일회공연은 래년삼월경에 하리라는데 우선 그준비로 다음과가티 남녀연구생을 모집하야 삼개월동안극예술에관한 리론은물론이오 실제연긔에 더욱주력하야 충분히연구시킨후에 그중에서 우수한자를택하야 제일회공연에 출연케하리라한다

一、科目 A演出及舞臺効果扮裝 發聲 表情 基本體操 B演劇論 戲曲論 東西洋戲曲及演劇史等
一、定員 男女三十名
一、會費 速修二圓 月謝三圓
一、申請期限 十一月十三日까지
一、申請場所 市內積善洞一七 ○崔鳳淑

伴頌 (1)

黃錫雨

少女의마음

少女의마음은몽잔듸人生!
그는밟으면욱크러지고
그는봄에연타진다
少女의마음은琥珀풍경!
그는바람부닷치면울니고
그는내떠지면쌔진다

少女의마음과情熱

少女의마음은草綠빗!
少女의情熱은빨간櫻桃빗

少女의가슴속

少女의가슴속에는족오만연못이잇다
아아그돌이그가슴을世上에解放하여준다면
나는그가슴속으로기여들어그연못속에
족오만별가티영원히잠겨잇것소

저處女의가슴속!

잔듸밧가른
저處女의
가슴속엔누가
사랑의山도야지색기를몰아느엇드랫소?
아아그짓밟힌가슴속이몹시도慘酷하구료

눈물의시내

少女의가슴속에는
눈물졸졸흐르는
족으만시내가잇슴니다
그눈물은인몸의九曲肝臟의
가늘고큰모든瓣만흔골작이들회돌아
그눈거ㅅ풀의도독한둔덕(堰)을넘어쏘다저내림니다

本社見學 (某某專門學校學生)

니코친업는

煙草를發見

◇獨逸人의新硏究

【伯林發聯合郵信】當地의카이저르。윌헤름育種學硏究所에서는 니코친을 含有치안은 煙草의産出에 成功하엿다고그新植物은 右硏究所長에 루윈바우아敎授指導下에過去一個年間種補實驗의 結果漸드듸여發見된것으로 普通의 煙草와同樣의 特長을有하면서도 何等衛生上의害를 保有하지안은것이라한다 同硏究所는 新植物의特殊性과 아울러栽培法에 關하여서는 詳細한報告를避하지만은 멀지안어서 公表하리라고한다

라듸오

十一月八日

午後〇時三〇分氣象槪況各地天氣實況 〇時四〇分라듸오드라마(日本語)金井鎭原作夢全一幕(出演)金井鎭金貴汀尹白南尹激重嬰石燕金井鎭 一時三〇分알토(五種)피아노伴奏朴慶姬金恩實 二時〇分뉴ㅣ스運動競技日米對抗野球試合狀況(對早稻田)第二回戰 五時四五分라듸오體操今夕順序發表 六時〇分 絃樂三重奏(A) 六時三〇分 京城座唱金彩雲(西曲) 七時〇分뉴ㅣ쓰明日順序發表 浪花節大會 七時三〇分(A) 九時三五分氣象槪況各地天氣實況時報

不死鳥 (62)

沈熏作
安碩柱画

한쌍의동지! (1)

덕순이는 조히쪽을 삼킨뒤에 형사를 딸어 나섯다. 딸어나섯다느니보다도 활발한거름거리로 그자들의 압장을서서 골목을 버서나 큰길로나왓다。 거리에는 래왕하는사람이 한참 복잡하게 길에 널렷것만 덕순이는 한눈도 팔지안코 일가집에나 차저 들어가듯이 경찰서 문시방을넘으며 몰아서서 형사를 기다렷다。몸을바처 사랑하는 홍룡이가 류치장속에 들어잇거니 하니까 도로혀 든든하기도하고 지남철 긔운에 쓸리듯 아모리 움칠하고 누추한 구석이라도 몰수잇스면 홍룡이와 갓가운 거리에 제몸을 두고십헛다

형사들은 사실대로 주임에게 보고를하자니 눈이쌔지도록 몰려대기는커녕 시말서라도 쑥톡이 써바치야겟고 중거품을 버어도차니 한번목구녕으로 넘겨버린 명부를 산사람의 배를갈르고 쓰집어낼수도업는노릇이다。양재물을먹은사람모양으로 고무人줄을늘너어서 훌러내자는수도업나。일은몹시 분하고덕순이가단매에요정을 내고、십도록알밉지만하릴업시증거만은감쪽가치인멸(湮滅)되고말엇다。증거물찰으려가사람이 아모것도 소득이업시 허행을햇스니 덕순이를류치식힐리유조차 박약하게되엿다。 그러나 공무집행을 방해하고 사법관리에게 반항을하엿다는 죄명으로 괴한작정도업시 덕순이를 발길로거뎌차서 류치장속에 들어너헛다。

덕순이는 『홍 너희들이 얼만 애를써 볼테오나』 하면서 (홍룡씨가 가처잇는방은 어느편일가?) 하고 방한구석에 또그리고 안젓다。류치장만은 언제든지 불경기(不景氣)를 모르는곳이라 제문사건에 관련된 어느 녀학교외 생도들이 칭칭쌩여나 덕순이를 반가히 마젓든것이잇다。

◇ ◇

한편으로 홍룡이는 그후에도 날마다 하로 한차례씩혹은 낫과 밤을 이어서 취조를 바덧다。사건이 큼직하게 어울려 들어가는것가트면서도 연두자를 하나도 붙지안키여눈에 이저씩 단서를 잡지못해서 류치기한이 알딱하게남엇스니까 녀욱 지독한 수단으로 홍룡이만 닥달질을하는것이다。그동안 홍룡이는 저스스로 제 얼골도 알어보지못할만큼 얼골과 몸에 살이쪽 빠젓다。비위가 뒤집히고위확장이되어 차입하든 밥은입에도 대일수업거니와 한번만 치르고 나오면 삼컨마듸가 써옷마다 쑤시고 저려서 그고통이란 참아리 목숨이란 어서 바리기를 바랄지경이엇다

그러나홍룡이는 『내피가 최후에한방울까지말러붓기전에는 막무가내다』 하고『아니다』『그런일업다』하는표시로 고개만내둘럿다 한번은 엇지도 견데기어려운지 참다못하야 『정혁이도……』 하고 입박으로튀여나오는것을 허엇을끽물엇다 실상인즉 정혁이를 위시하야 줄이다어붓잡혀 들어오기만하면 전후일은 탄도가나고말것이다. 그러고보면 일이실패에 몰아갈것은 물론이려니와 생사를가치하자고 맹서한 동지들에게 제가 당하는거와가튼 고통은참아주고십지안엇다 저한몸이야 죽고사는것은 별문제로하고 덕순이와의관계에 드러서도 동지라는말은 입밧게도내지안엇다 속으로는 덕순에게 식힌일이 몹시도 궁굼하것만 그하회를 알도리가업섯다

하여간 다른동지들이 잡혀온눈치가업는것을보아 명부가 들어나지안흔것만은 짐작할수잇섯다 홍룡이를맛허서 취조하는형사들도 나중에는 진력이나서 손에잡엇든것을내여던젓다 『형사질십년에 너와가티독한놈은 처음보앗다』 하고 재두덜거리며 나려서기를 멧번이나하엿다

가정의사

【문】 今年六歲男兒가三個月前에腦膜炎에걸려서辛苦하다가病은낫고耳膜이생겨서一毫도不聞하오니治療方法이잇슴니까 (永興杏杏生)

【답】 全治되기는極難합니다 一次耳鼻咽喉科醫의診察을밧어보십시요 (醫學博士朴昌薰)

見よ！キング
十二月號 大感激

本年掉尾の大活躍振りを御覽下さい！
內容充實大好評です、ぜひ誰方も御見逃しなく！

壯烈！忠烈！ 寬城子南嶺大激戰記 長春特派員 廣瀨定一
滿洲事變最大の激戰地！
見よ！壯烈勇猛果敢なる我將卒の大奮戰
熱血熱淚!! 聞くも語るも淚の美談、感激談、壯烈談！

▲嵐に船を出せ（不景氣に對處する如何を自己の體驗を示して說く、商道の秘訣）…東京米穀取引所理事長 杉原榮三郎
▲現代の人物を語る（現代政界財界の代表的人物に對する遠慮のない批評）…ダイヤモンド社長 石山賢吉
▲一戸將軍を懷ふ（古今の名將と仰がれた老將軍の面影）…陸軍中將 新井龜太郎
▲私の知ってゐる天才少年少女の實例
商賣敎育あの手この手 名人苦心談二幅對 歐米笑ひの放送 最近科學ニュース
▲青年男女重大問題座談會
▲新案木劍强健法…山田雲峰
▲猛獸を馴らす話…上田金三郎
ナポレオンの顔（性格と運命）…醫學博士 佐多芳久

時代小說 天晴れ啞將軍…白井喬二
現代小說 心の日月…菊池寬
時代小說 牢獄の花嫁…吉川英治
戀愛小說 白夜は明くる…久米正雄
連續講談 小松龍三…大島伯鶴
純愛小說 大地に立つ…野村愛正
諧謔小說 婚約時代…佐々木邦

芝居百般もの知り問答（芝居の格式と家柄、名題、給料、當り藝、等々芝居の事なら何でもわかる權威者の問答、萬人必讀の好讀物）…伊原靑々園 三宅周太郎 本山荻舟
全國中等學校柔道選士權大會…古賀殘星（意氣と熱とを誇りとする母校の名譽を賭けて相鬪ふ七十九校の選手!! 肉彈相搏ち、鐵腕怒張して火花散る大熱戰!! 純情其者の如き選手の活躍振りを見よ!!）
▲ユーモア珍談
▲新選教訓いろは歌留多
▲落語コント傑作集
▲處世雜話…本社々長 野間淸治
▲三つの希望…水谷錦太郎氏夫人 水野滿壽子
感動戲曲 祖國の爲に…三上於菟吉（過ぐる日露戰役黑溝臺大激戰に取材する稀有の大傑作軍事戲曲、滿蒙の風雲急なる時、國民必讀!!）
人生哀話 妻…山中峯太郎（妻の運命の解かるべき日は來た。十年間秘められた秘密は何か!! 若き妻の哀々切々たる純情胸を打つ）
▲合の川政五郎…筑波四郎（一宿一飯の恩義に命を捨てる遊俠兒の意氣!!）
▲就職試驗…永瀨英一（これは又奇想天外の就職試驗！職と戀との兩天秤!!）
▲決死の御前試合…岡田東魚（家元の名譽の爲に名人夫妻が命を賭けるまでの大熱戰!!）
▲高札くらべ…國枝史郎（討つ武臣と討たるる浪士との武士道床しい高札問答!!）
▲強きもの弱きもの…池谷信三郎（大傑作『カチューシャー』にも比すべき乙女の受難哀話）

特輯附錄 サラリーマン百物語
現代出世成功の秘訣はこれ!! 見逃したら一生の損!! 誰方も早く御覽下さい!!
▲破格の出世十人男 ▲サラリーマンのいろ〳〵…小林八百吉 ▲眞劍味が出世の早道…小林一三 ▲サラリーマン生活訓…津村秀松 ▲昇給の秘訣二十ヶ條…長岡隆一郎 ▲サラリーマン諸君に望む…松崎半三郎 ▲就職戰術虎の卷…伊藤恆治郎 ▲大會社銀行月給物語…小田吉郎 ▲サラリーマンの健康法…澤田四郎 ▲薄給の身で一萬圓を貯蓄…平井八郎 ▲サラリーマン奧樣へ…澤田四郎 ▲役人生活二十年の體驗から…青木得三 ▲チヨコレート王曰く…岩崎英祐 ▲昇進する人しない人…カネギー ▲此の覺悟…林癸酉

此外面白い讀物滿載!! とても大評判です賣り切れない內にお早くお求め下さい!!

定價 五拾錢 東京本鄕 大日本雄辯會講談社 振替東京三九三〇

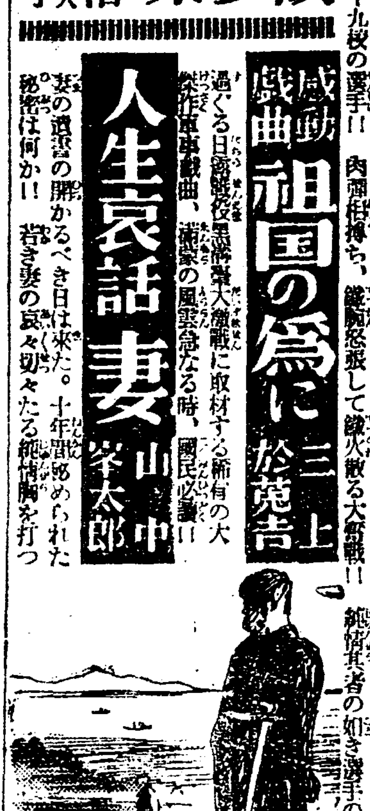

地方時論

寒心한 消費

釜山支局 金英基

三萬人口가살고잇는釜山이니만치 여러서消費額도相當히만을것은 누구나豫想하는바이지만은 日常生活의所要가되는것이 아무리[illegible]가잇스랴 그러나업서도살수잇는 一種의奢侈品에로因하야 無用에消費되는것이 너머도莫大한數字를드러내이고잇는것은 實로寒心치안을수업는事實이다 첫재로먹어서배도아니부르고 다만精神만痲醉식히며우리社會에만은 害毒을쓰치는酒類消費額이昭和五年度一年間總計가壹七十餘萬圓이오 로서 엇재든지酒類가消費大王으로 [illegible]의先驅者가되여잇고 그다음으로 人生生活의三大要素인衣食住와何等의相關이업고 다만虛榮에따여消費만식히어먹고 재외지도所用이업는煙草消費額이 五十餘萬圓에達하는터이다 그리고모든것이消費뿐이잇는 花柳界의狀況은그무엇보다도 [illegible] 色酒家[illegible]을中心으로보하고 [illegible]되는金額이 [illegible]七八十萬圓에達하리라고하나 [illegible] 大略調査한數字만도 五十餘萬圓이 되는터이여서 酒、草消費額과合하면 一年間釜山에서浪費되는金額이百七十萬餘圓을突破하고잇스니 貧弱한釜山經濟界에잇서 이얼마나놀나운事實이냐! 이에昭和六年度釜山府敎育費는六萬二千餘圓(第一部第十一萬五千九百七十七圓、第二部四萬六千三百二十九圓)과比較하여보면 敎育費보다十倍가되고 府內人口二萬五千과對比하면每人當七圓以上이되는터이니 엇지 當者의猛省을要할바이냐며 이釜山朝鮮人敎育機關으로第一第二의二個의普通學校가잇슬뿐인데 이나마經費가困難하야 創立된지 不過三年밧게아니되는 第二普校를廢校하고 兩校를合倂하지안으면아니될處地에잇다 現在兩校入學兒童一千三百二十六人의 五割五分인一千六百三十四人의學齡兒童이배울곳이업서 [illegible] 더욱이안타가운생각을자어내인다 그럿타고 [illegible]禁酒斷煙을主張또實行하라는意味에서 이붓을드는것이 아니고다만 社會施設의基礎工事가되고 人生生活의根幹精神이되는 育英事業의諸般施設은 消極的으로도라보지안코 社會秩序를紊亂케하고 經濟破滅을促進하는[illegible]이 다른어느곳보다도 너머나旺盛함에 그대로默過할수업슴으로 釜山人士의參考에供코자하야 所感의一端을要述하는바이다

九千島民을無視하고 一個人에許可

주민은리권옹호동맹을조직

莞島古今面干潟地

【莞島】 완도군고금면룡지포 간사지(干潟地)허가문제에대하야 강진읍내(康津邑內)강전(岡田)씨대도민간에 일대충돌이잇섯다는것은 긔보와갓거니와 룡지포는력사적으로 도민의게 권리가잇슴은물론이라 도민과 강전간쌍방이허가원을 제출하고 오개년간이나싸워오든중 도민의게는 하등말도업시 강전의게 허가한당국의처사를 본도민들은 크게분개하여 십월이십일일에 도민대회를열고 즉시룡지포 간사지리권옹호동맹을 조직하고 최후까지리권탈회 투쟁을 하기로다음과가튼 결의를한후 집행위원삼십여명을 선거한후 무사폐회하엿다고한다

決議事項

一、龍池浦干潟地는利權이島民에잇슴으로岡田에게賦與된許可는積極的奪回할것

一、二個所貯水池候補地에土地를所有한者는岡田에絕對非賣

一、貯水池其他工事에必要한林野土石을所有한者도本同盟의指導에依하야一致非賣할事

委員氏名

委員長 李升鎬 委員 黃[illegible]宇 李沃雨 李顯烈 鄭光澤外二五人

作人에驅逐밧고 小作料抛棄

전항보도와 가티 구권도민은비료옥토(肥田沃土)인리권을일코 로의가 분분한중에 강진읍내강전모는허가 어덧다는것만 무긔로알고 농작물에 하등권리도업서문제중인 룡지포간사지에드러서서 무리하게 집곡하다가 수십명농민의게 포위되여 할수업시쪼기여간후 양심에 가책이되엇든지 금년도소작료는 권연포기한다는통지서가 룡지포 간사지옹호동맹에 왓다고한다

組員들은避身한 曹某를嚴探中

쌍방의격투도빈번한중이다

◇會運組事件後報

【會寧】 회운조불정사건(會運組不正事件)으로인하야 칭진으로부터 최옥변호사까지 왓다갓스나 아직도피해당한 사원원의 거금조차 밧지못하고 오히려근일에와서는 조원들의 날날이버는 임금조차 분배청(分配廳)에올려안주고 거만한 태도로오직자기가 승리나한드시 지내든조경옥(曹景玉)은 수일간래에 조원삼십이명이 태도가 자긔에게 험악한압시가잇든지 어듸로인지 피신하엿다하야 조원들은 분밧처울려오는 감정을참지못하야 동서남북(東西南北) 사면에 배포망을 느리고주야수탐중에잇스며 지난일일에는 시내를 탐색하든중 조경옥의옹호파중 한사람을 발견하고 그에게얼마의 구타를하고 [illegible](同邑支局)을 심방하야 역시모긔자의 비행을말한후에 역시 얼마의욕을보엿다는데 그다음날도 울분에 참지못하는조원들은 사기횡령 문부위조문부소각(詐欺橫領文簿僞造文簿燒却)등의주범조경옥을 수색하기시작하엿스나 벌서자긔의신변이위태함을알게된전긔조경옥은 [illegible] 나타나지안음으로 그의가정을수색함에 조경옥좌의 로동자와 조원사이에는 역시감정이충돌되는일이는더져두(一大格鬪)가시작되엿슴에 쌍방에서 경상자가낫것스며 경찰은쌍방을 다구인하엿스나 곳석방식혓스며 고소이후속한해결을지여준다고하엿스나 현대경찰은(現代警察)맛지못하겟다고 하며오직 자긔둘의갓센주먹이안이면해결치못하겟다고 흥분한어조로 분개함을마지아니하엿다 하며 조경옥수색에 아직도 권력중이라하며 일반관측에 의하면 금번일어난회운조사건은 결국사생자(死生者)를볼우려가잇다 한다

朝鮮産業株式會社相對 三百地主訴訟事件

來十八日에口頭辯論

【雨西】 조선은흥[illegible]으로 못사람의이목을 놀래이든 조선산업주식회사를 상대로 삼백지주가 소송을 제긔한사건은 오는십팔일에 경성지방법원에서 공판이열리리라는데 당일은 지주대표가 재판정에 참석하려고 상경한다더라

陽德靑友黨布德

【陽德】 천도교청우당에서는 지난일일부터 일주일간을 당회주간이라고하는바 양덕청우당에서도 동원수백명이 양덕종리원에집합하야 행렬선전은 경찰에중지을당하고 수차강연등으로 포덕선전을하얏다고

全北蠶業疑獄事件 最高一年求刑

변호사는무죄를주장

【全州】 전북 잠업 의옥사건(全北蠶業疑獄事件)으로일반의주목을 쓰을고잇는 재등근(齋藤勸) 등원언칠(藤原彦七)등원언구랑(藤原彦九郞)에대한증뢰사건(贈賄事件)과 산본관장(山本關藏) 한상업(韓相業)수전연치(籔田演治)배영수(裵永洙)리규화(李圭華)류순권(柳淳權)에관한수뢰사건(收賄事件)의 제이회공판은 지난사일오전열한시부터 전주지방법원(全州地方法院)에서 오미재판장(五味裁判長)강、보과량배석판사(保科兩陪席判事) 조전검사(早田檢事)의립회로개정되어 전번제일회공판에서 중인으로소환하기로결정 하엿든 전전주군농회서긔(前全州郡農會書記)대평삼진남(大平三津男) 현금제군농회기수(金堤郡農會技手)김영환(金永煥) 전주[illegible]정신호(井[illegible])주인소림칠장(小林七藏) 금재장기옥(長崎屋)주인평산하사(平山ヒサ) 동지료정녀고니고 주인금본고요시(金本ヨシ)등오명에 대한심문을 맛친후 립회한검사로부터 아래와가튼 구형이잇섯스며 류(柳)정(鄭)량변호사의무죄변론이 잇섯고 니어재판장으로부터 다음공판은 륙일에다시 개정할것을 선언한후 오후구시반경에 폐정하얏다

▲齋藤勸懲役一年▲藤原彦七同上▲山本關藏同上▲籔田演治同十個月▲裵永洙同八個月▲韓相原同六個月▲藤原彦九郞同上▲李圭華同上▲柳淳權同上

毛糸編物講習 成績이良好

【水原】 긔보수원진명유치원 자모회(水原進明幼稚園)주최와 본보수원지국후원하에 개최한 수원 모사편물강습회는 일반부녀의 가상밧는틈괴임에도 불구하고 이십여명회원이 강사황숙현(黃淑賢)안은희(安恩姬)량씨의 헌신적지도하에 원만히진행되여 지난오일에무사히 수료식을 거행하엿다는바 금번강습회가 량적으로 보담질적으로 조흔성적을 어든것은 무엇보담도큰 수확인동시 강사무분에게 심분감사하는바라고한다

楚山支局活寫隊 지방순회예정

【楚山】 본보초산지국에서는 금번에 조선영화를 구입하야 각지방을순회하리라는바 수입된금액은 사회사업에 긔증한다고

在滿遭難同胞

各地의눈물겨운同情

端川有志諸氏 救濟會를組織

即席에서金品集合

【端川】 함남단천군(咸南端川郡)유지이십여인은 지난사일오후칠시반부터 시내[illegible](東局)에모히여 금번[illegible]사건에 조난당한동포를 구제할것을의한결과 단천상공협회、조선동아량지국、최동환신문부(崔東煥新聞部)의후원을어더 재만조난동포구제회(在滿遭難同胞救濟會)를조직하고 위원이십인을선정하야 해구제사무에 당하며 사무소는시내하서리(下西里)이번지로정하고 동정금은 십전이상 처결기한은 십이월오일까지로하엿다는데 구제사업을일층 열렬히 선전하야 다수인사의 열렬한동정을 엇기로하엿다 피선된임원의씨명과 즉석에서 금품동정한이들의 씨명은 다음과갓다

委員=朴允信 沈亨燮 崔東宇 金洛鉉 金喜楨 沈重鎬 朴洪[illegible] 李定求 李明均 李錫[illegible] 薛[illegible]龍 冉正龍 薛宗默 千[illegible] 美理九 金[illegible] 金晩洙 李基善 財務金守根 許[illegible]

◇金品同情人氏名

朴允信二圓 沈亨燮五圓 金洛鉉一圓 許龍[illegible]二圓 金喜楨一圓 冉正龍一圓 元正圭一圓 李錫[illegible]一圓 沈重鎬五十錢 李明均二十錢 朴洪[illegible]一圓 李定求二十錢 薛宗默一圓 崔東煥一圓

召羅面長事件 第二次歎願

【順天】 전남려수군소라면장

慶州에서는 妓生演奏會

【慶州】 재만동포참상을들은 경주(慶州)에서도당지기생조합주최와 본보지국후원하에 본월십일일부터 량일간 연주대회를 개최하기로하고 그의수입된금액을 구제금으로보내리라고

同胞救濟演藝會

有志贊助가遝至

平壤市의大人氣

【平壤】 만주조난동포를 구제하여 평양긔성권번(箕城券番)에서는 기생백여명이 십삼일부터 삼일간 영업을정지하고 금천대좌(金千代座)에서 동정연예대회(演藝大會)를 개최하여 전수입금을 평양지국에보내기로결정하고 [illegible] 현재준비중이라함은 긔보와갓거니와 벌서부터조선고유의 독특한가무(歌舞)는 물론신시대인에게 가극(歌劇)과 서양무용(舞踊)도 공개키로되여 맹렬한연습을 간부제씨의 지도하에서 계속하고잇다 연예대회석상에서 만흔인긔를 집중하기에실로충분한바 잇슬것이다 긔성조(箕城組)인력거조합과 일신활판소(一信活版所)에서 인력거와 [illegible] 신양리(新陽里)긔신사(紀新社)에서 선전(宣傳)삐라는 대찰리(大察里)고육원인쇄소(苦育院印刷所)에서 이천매를 무료로긔부하여왓다한다

五日本社 平壤支局에

【平壤】 만주조난동포를위하여 구제금품이 답지하는중인데 오일본사 평양지국에 도착된것은 다음과갓다

三共洋襪工場 洋襪三打

本王里尹明燮氏 메리야스二着

全收穫二石一斗七升에 小作料는二石二斗!

일년동안피땀의대상은이러타

◇…彦陽小作人의慘狀

【彦陽】 경남언양(彦陽)지방의금년도작(稻作)도 지난여름동안 발육시긔의 장마와충해(虫害) 등천재(天災)로인하야 실제수확의결과 평균삼할(三割)감수의 흉작을면치못하게 되엿다 소작인들이야 죽던지 자긔의 뭇엇는 욕심만채우면그만이라는 각처지주들은 그소작료를 조금도 감하지안코 예전그대로밧게되야 당장에 먹을것이업는소작인들은 엇지할바를 모르고잇다 울산군언양면서부리(蔚山郡彦陽面西部里) 리성녀(李性女)라는로파는 외아들을 객지에품파리보내고 단신으로 경북(慶北)에서 굴지하는대지주경산(慶山)안모(安某)의소유답두마지기의 경작으로 겨우연명하여오는터인데 금년농작은 일반의례에싸지지안코 역시 긔지치못하엿슴으로 전긔지주의사음(舍音)은차저가서 소작료를달나한즉 타작해서나는대로가지오라함으로 로파의생각에는 절반이라도 감해주겟거니 하야 지난삼일 타작한결과 전수확은 섬한말닷곱되는를 전긔사음(彦陽)읍내모씨의집에가져갓더니 사음은 전수확이 섬두말에도 부족된다하며 소작료두섬도수하고 그의 부족나는두말은 사음이대납(代納)하겟스니 한말일곱되는 로파가 가져가서 량식이나 하라하고 내여줌으로 로파는 하도어이가업서 항거도못해보고 눈물만머금고 속절업시도라갓다하며 이가련 비참한처지에잇는소작인이적지안타

(全[illegible])(申鉉洙)의 피소사건은 본보에 두보하엿거니와 그분규는 갈수록심하여가며 선면장을 옹호하는일파가생하야 허위로인민의인장을 [illegible] 서를 써 [illegible]각서(覺書)[illegible] 경찰당국에 조사까지 당하는등 [illegible] 면민전체는 날마다[illegible] 수근거리며 [illegible] 조선총독부에까지 [illegible] 진정서(歎願書)를 제출하엿다는데 [illegible] 면비에 수백원의손해 [illegible] 허무한 사실이만히 드러나고잇는 우려를가지고잇다더라

文川郡廳 放火犯

檢查局送致

【文川】 문천군청 화재사건(文川郡廳火災) 피의자 강정유(姜晶咸) 채호연(蔡鎬延) 두사람은 재작사일오전팔시차로 원산검사국지청에 일건서류와 함께압송되엿다더라

道知事를보고 歎願書提出

【古邑】 평북도지사(道知事)는 지난사일에 정주군고덕면하천정리공사(河川整理工事)를시찰하려고왓는데 이긔회를 타서 동인수리조합몽리민들은 탄원서(歎願書)를제출하엿다더라

天靑鐵山活動

평북철산 청우당지부(平北鐵山靑友黨支部)에서도 지난일일부터 당화주간(黨化週間)을 개시(開始)하엿는데 대표자는 최[illegible](崔[illegible])씨이하각세포책임자가 다수집합하야 대활동중이라

紙幣만드라고 大金을提供

虛慾의報酬가如此

【歙谷】 강원도흡곡경찰서패천주재소(江原道通川警察署鮞川駐在所)에서는 동면상리목리(上栗木里)허모(許某)를호출하야 엄중히 취조한사실이잇다 이제그자세한 내용을 듯건대 지난칠월이십일경에 전긔 허모에집에는 나희사십세가량되여보이는 본적을황해도곡산(黃海道谷山)에둔 조성원(趙聖元)이란자가와서 자긔가 화폐를위조하는사람이니 당신이얼마에 자금을융통하야주면 우리가 한께동업을하자고 권한사실이잇다 그래서전긔허모는 어리석게도이말을 밋고 현금이백여원을 가지고 조모와가티평양(平壤)을가서 모려관에 투숙케되엿든바 조성원은교묘하게도 화폐위조긔계를 매입하러나간다고 돈을가지고 나간후 일거에무소식인 그는종적조차 묘연하여서 허모는할수업시 밥을비러먹으면서도라왓다는사실이잇다고한다 이사실을 알게된당지주재소에서는 이밧게또무슨 공모한 범행이나 업나하야 그와가티 허모를 취조한것이고 일반 식자간에는 불경긔가 각일각으로

木浦受託組合 陣容一新

【木浦】 목포물산수탁조합(木浦物産受託組合)은 지난[illegible]결정에의하야 목포운송조합(木浦運送組合)에서분리하야 미곡을취급하는 계주일무가 조직된것인데 업무를 확장하며 조직을공고히하기위하야 지난오일오후삼시경에 시내영정(榮町)에잇는 동조합사무소에서 림시총회를소집하고 조직사항을 토의결정하고 신국면을 타개할방침으로 간부개선을 단행하엿다 고한다

◇討議事項

一、木浦[illegible]에對하야[illegible]

二、出資金[illegible]入에關한件

三、[illegible]合에對한件

四、役員改選의件

◇組合長=裵準休 總務朴正萬 監査役金玉鉉 李時鎔 卓[illegible] 評議員長韓[illegible] 評議員 [illegible] 裵錫準 琴宗吉 許[illegible] 京來 趙泓九 孫能鎬 金源[illegible] 朴正[illegible]

咸北三寸車輪 實施無期延期

【羅南】 소화이년(昭和二年)총독부부령(總督府府令)으로 삼촌차륜(三寸車輪)개정령이발표된후 각관계관청에서는 그실시를노력하엿스나 일반농촌경제의 불황으로 지금까지 실시를보지못하게 되엿든바 매우 금년과가튼 흉년을당한 함북농촌은 실시가불가능하다 하야 함북도당국에서는 그실시를무기연기하엿다더라

不景氣를口實삼아 鰮油肥買受를停止

수십만어민은무엇을먹고살아

咸北沿岸漁村의慘狀

【漁大津】 수십만동해어민의사활(死活)을규정하는 동해안에잇서 업지못할 중요산물의하나인 정어리(鰮魚)로 재생산되는 온유가 매수정지된지 어느듯 하등그해결책을 보지못한오날 함북연안에는 다시청천에 벽력이나리엿스니 이역시생산초과한 리유로 지난오일부로 온비가마저 매수정지된 것이다 이로 인하야 나날이 거듭퇴폐하여가는 어촌에는 다시파란과곡절이 층생첩출할것이니 엄동을 안전에두고 한겨울지낼양식을 저장하여야될 이시절에 그생로를 일흔 수십만어민이 금후 살어갈바가크게 문제가되는것이며 딸아서반흉상태(半凶狀態)라고전하는농촌에까지 이영향이크게 밋칠것이니 여긔에하등해결책이업다면 함북연안 일대에는 긔한에굶주린 아우성소리만 창천할것이다

尙州一年酒稅 九萬一千餘圓

【尙州】 경북상주에잇는 삼십륙개소의 주조장에서 일개년주세가 구만일천륙백원에 달한다하며 총제조석수는 현재소주(燒酒)오백석 약주(藥酒)오백석 청주칠백석 탁주일만팔천석이라고한다

印刷所職工 鐵道自殺

【順川】 평남순천군순천면서편리리일경(平南順川郡順川面西便里李一經)(二九)은 지난사일오후안시오십분경 평양발 장림행열차 제일백이십오호가 평원선자산역(平元線慈山驛)을떠나 순천역(順川驛)을향하고진행하든중 철도에뛰어들어 무참하게도자살하여바렷는데 그는 작년도부터 순천읍삼신인쇄소(順川邑三信印刷所)에봉직하여오든바 근일에와서는 극도로모든일을 비관하고 지난일일에는마춤내 삼신인쇄소를 고만두고 드되여자살하얏다고한다

한석를굶어서 救濟金에보태

安溪德成劇團美擧

【安溪】 경북의성군안계(義城郡安溪)본보지국에서도 재만동포위문금품수합을 개시하엿든바 각방면의다대한 성원을엇은중 특히 안계공보(安溪公普)륙학년생 박순래(朴順來)군은 금이십전을 곱게곱게 봉해차고 간곡한 편지와함께 지국으로 보냇다는데 그편지사연은 지국원일동을 울니엿다고 하며 지난오일밤은 덕성단(德成團)이라는조선구극단은 당야의 수입금에서 식비만을제하고 남어지사원을 위문금으로 긔증하고 동단원일동은 삼시식사에서 한석을 만주동포를위하야 절약키로하고 그대금삼원을 다시긔증하엿다는데 이소문을들은일반은 그들의미거에대하야 매우감격한다고한다

靑年層大活動

별항보도한만주동포위문금품수합에대하야 안계(安溪)청년회에서도 만주동포를위하야 목하수납중에잇스나 벌서 그금액이 수십원에달하나 一○○원을 목표로계속중이라고한다

永生保育學院 第一回公演會

【全州】 전주영생보육학원우회(永生保育學院友會)에서는 본보전주지국후원으로 오는십일월십이일 전주극장(全州劇場)에서 제일회공연회를 개최하리라는바 금번의 음악대회를 개최키위하야 수삼개월을두고 맹렬한연습을 하얏슬뿐안이라 당일에는 전주일류의 음악사들의 출연도 잇슬터임으로 일반은만흔환영을예상한다고

長城蹴球大會

【長城】 호남서장성청년회(長城[illegible]會)와 장성[illegible]에서는 금번사업으로 [illegible]蹴球大會를 본보 장성지국후원으로 다음의 규정에 의하야 열리리라는데 준비중이라는바 만흔청원과 참가가잇기를 바란다고

一、時日 十一月十五日

一、場所 長城尋常小學校前廣野(空地)

一、申請期日 十一月十三日外지

一、申請處 長城郡南湖銀行

一、賞品 一、二、三、四、五等

梁山殺人事件 懲役七年言渡

釜山地方法院에서

【釜山】 양산지방의인심을 흉흉케하고 간담을 서늘케하든 살인한 전이풍(全二豊)은 임의칠년의구형을바덧든바 지난오일 [illegible]시경에 부산지방법원 제일호법정에서 칠년의판결언도가잇섯다더라

後援會를組織

羅南曉星幼稚院

【羅南】 함북 나남효성유치원(羅南曉星幼稚園)은 십년전에 송우순(宋禹淳)씨의설립으로 경영하야오든바 최근에와서는 경영이곤난하게되여 지난삼일밤 미길정송우순씨택에서 그후원회를 조직하고 금후로는 후원회에서 책임지고 경영에 당하게된바 후원회에 위원은 당석에서다음과가치선거되엿다 한다

第一回 時日場所 十一月三十日北鳳天六市民館

第二回 時日場所 十二月一日 天主[illegible]公會堂

後援會長 金正[illegible] 委員 洪[illegible] 在滑 李[illegible]

西鮮電料減下

【載寧】 황해도재령(黃海道載寧)에사무소를두고 봉산황주(鳳山黃州)재령(載寧)신천(信川)등지를망라하야 전긔영업을하는 서선전긔주식회사(西鮮電氣株式會社)는 전긔료금이 너머빗사 작년부터 여러번 전등료감하운동(電燈料減下運動)을하야오든바 금번에당회사에서는 일할이상 감하하기로 지난십월경에 체신국에인가신청을 제출하엿는바 일간인가되리라하며 감하액은일할이상으로실시된다 고한다

大阪朝鮮學友會 紀念講演準備

재대판조선류학생학우회(在大阪朝鮮留學生學友會)에서는 지난십월이십오일에 림시총회(臨時總會)를 세공국교회당([illegible]谷敎會堂)에서 백병긔(白秉基)씨사회로개최하고 다음과같은사항을 결의하엿다한다

第十週年紀念講演音樂大會開[illegible]

印刷所職工

安州基督 救濟金品募集

【安州】 지난일일하오구시에 안주긔독청년회동상회관내에서 회장서홍경씨사회로 개회되여 회원점명 회록랑독이잇슨뒤 토의사항으로 목하시급한문제인 재만동포구제금품모집에관하야 장시간의토의를거듭하고 니어오날까지 회관멧분의열성으로 지속경영하여나려오는 야학교로만들도록하자는 문맹퇴치건에대하야 완전한 [illegible] 드러 여던회원의 무리퇴장으로 말매암아 장내는 즐언수라장이 되엿스나 즉시 평온한중에 회무를 계속토의후 동십일시삼십분에 폐회하엿다는바 토의사항은 아래와갓다한다

◇討議事項

一、在滿同胞救濟金品募集件

一、夜學持續及完全夜學設施의件

安州龍湖敎會도 同情金品을送付

梵魚寺觀楓大會 大盛況裡에終了

【東萊】 긔보한바와가티 본보동래지국주최(本報東萊支局主催)인 범어사관풍대회(梵魚寺觀楓大會)가 지난삼일에열이엇는바 대회당일까지의 권회원(全會員)이 백여명에달하여 예상이상(豫想以上)의 대성황(大盛況)을일우엇다

加平市民運動 盛況裡에終幕

【加平】 긔보한바와가티 가평시민주최와 본사지국 후원으로 지난일일에 개최되엿든 가평시민운동회는 예긔와가티 대성황을이루엇다한다

載寧水道 一月부터給水

【載寧】 황해도 재령(黃海道載寧)에서는 수도공사에착수하엿다함은 긔보하엿거니와 그간공사는 거의완료되야 래년일월부터는급수하게되리라하더라

一新女高役員 언제나選出?

【晋州】 기보=재단법인진주일신녀자고등보통학교역원간 분규로 말미암아 세칭[illegible]파([illegible])와 현간부파 양파역원이 서로사직서를 제출하엿고 또이후 임원을선출하는데 분규를 일소하자는 의미에서 현리사장김[illegible]씨와 네분인 세칭오거두(五巨頭)로하야금 후에역원을선출키로각서(覺書)[illegible] 경남도시학김종수([illegible]金鍾洙)씨에게 분규양파이십인은 이압흐로도 절대로다시일신녀학교 역원으로 선출못하기로 서약한것도 임이 보도한바어니와 일로써 김[illegible]리사장으로부터 후임역원선출을 일오씨를 금월팔일에 소집한다고하더니 [illegible] 오늘까지 소집장을발송치안코 현리사장 김[illegible]씨는 서울서지난 [illegible] 진주군문산까지 나려와서잇다는데 탐문한바에의하면 김[illegible]씨는 압날 진주제일공립보통학교 녀자부독립문제로 자진 사만원을긔증하겟다하고 오늘와서는 긔부를배신한관계로 진주시민의 이목을피하기위하야 문산까지 와서잇다는데 일신녀학교 현간부파는 이긔회를리용하야 제일보통학교 녀자부분리에 긔증할돈을 일신녀학교에제공하고 학교를전단경영(專斷經營)하기를 적동하고 잇는터이라하는바 일반시민은 김[illegible]씨가 제일보통학교녀자부에 제공할 긔부금액을 일신녀학교에 긔부할는지 [illegible] 주목을가지고 잇는일방 일부에서는 교육긔관으로하여금 일개재벌의 전용물로 만든다는것은 학교장래가 엇더할가하야 물의가분분하는터인데 여하간김[illegible]씨의 태도가엇더케나 갈는지 만흔흥미와주목가운데잇다한다

山城과大坪에 消費組合創立

【盃山】 영흥군횡천면(永興郡橫川面)산성(山城)김치현(金致賢)씨는 일반농민의 당면리익을도모키위하여 당지산성과 대평시두곳에 농민소비조합을 창립하엿다고

同窓靑年團 夜學會開催

【孟山】 맹산군맹산면당포리(堂浦里)동창청년단에서는 오래동안 당지보통학교 졸업생의장래를위하야 만흔활동을하든중 금번에는 동청년단주최로 야학회를개최하엿는데 정도는보통학교정도와 중학정도로 갈오친다고

金剛山探勝客

【外金剛】 세계에명산금강산은 교통의편리를따라 해마다탐승객의수가 증가하는데 금강주재소(金剛駐在所)에서조사한 통계를보면 금년사월일이후 십월말일까지 외금강(外金剛)탐승인원수만 일만구백인으로 작년동기에비하면 약오할이나 증가하엿다한다

地方人事

▲李宇鎔氏(東一銀行洪城支店支配人) 新任人事次로지난二日本報洪城支局來訪

▲村上勝己氏(新任忠南道地方課長) 新任人事次去二日本報公州支局來訪

▲金義鉉氏(前公州永明學校敎師) 京城協成實業學校에赴任人事次去四日本報公州支局來訪

▲緒方[illegible]氏(江華警察署保安係) 京城西大門警察署에轉任人事次本報江華支局來訪

▲安光朔氏(本報楊口支局長) 讀者慰安演藝會開催次로지난五日부터郡內一週出張

讀者慰安演藝大會

◇時日 十一月七日 十一月十五日 十一月九日

◇場所 方山面長坪里 東面林塘里 北面上舞龍里

◇프로크람 舞踊、音樂、演劇

主催 朝鮮日報社楊口支局

全長城蹴球大會

一、時日 十一月十五日

一、場所 長城尋常小學校前廣野(空地)

一、申請期日 十一月十三日外지

一、申請處 長城郡南湖銀行

主催 長城體育會

後援 朝鮮日報長城支局

滿洲遭亂同胞救濟演藝大會

日時 十一月十三、四、五의三日間

會場 金千代座에서

後援 朝鮮日報平壤支局

入場料 五十錢均一

第二回金剛山蹴球大會

一、時日 十一月十四、五日

一、場所 溫井里運動場

一、申請所 朝鮮日報外金剛支局

一、申請日 十一月十二日外지

一、參加金 每團金壹圓

一、賞品 一等優勝旗外個人賞、二等個人賞

第一回權龜鉉書畵展覽會

時日 十一月十三日부터三日間

場所 永同青年同盟會館

主催 權龜鉉書畵後援會

後援 朝鮮日報永同支局

南朝鮮自轉車競走大會

時日 十一月十五日

場所 統營學友會運動場

申請期日 十一月十三日

申請所 統營邑吉野町朝鮮日報社支局

參加金 一人一圓

賞品 自轉車二臺、優勝旗四枚、其他各種賞品及副賞

後援 市內各自轉車商店

主催 朝鮮日報統營支局

(繼)黨協議事件 豫審決定書全文 (五)

(三)被告李延䎸 金台郁은同年七月上旬同府 堅志洞四十四番地李延䎸의 下宿에서朝鮮에서는住民의 大部分이小作農民임으로도 此等無產大衆으로하여금土地革命運動에 當케하야共產主義××을××하지안흐면안될旨를協議하고 朝鮮에共產制度를××하려는目的×下에其目的인事項의××에關하야協議한것이다

第二、被告宣太燮이昭和五年六月一日京城府齋洞吳趾方에서 被告朴奇盛 朴淑容 張錫洞 尙과會合하야朝鮮에서의無產階級××運動을×항에는 各地의農民組合及勞働組合에無產階級靑年을糾合하야此를中心으로는運動을이르킬必要가잇슴으로먼저各地方農民組合及勞働組合組織에힘써 共產主義革命××을圖치안흐면아될것을協議하고 朝鮮에共產制度를××하려는目的下에其目的인事項의××에關하야協議하엿나는點에對하야모다此를公判에付칠만한犯罪의嫌疑가업다고思料한으로 刑事訴訟第三百十三條에則하야免訴의言渡를할것으로한다 또被告權正烈이昭和五年三月前記金炳壽檢擧後는 被告趙德尙等과秘密히會合하야秘密結社高麗共產靑年會再建에對하야協議하고 그運動方針에對하야指導하고又昭和五年五月二十五日朝鮮靑年總同盟全國聯盟代表者大會準備委員會가京城에서開催되는것을機會로各地代表者와會合하야共產主義運動에對한提携하도록運動할것을協議하고指導하엿다는點에對하야 此를認할만한犯罪의嫌疑가업지만이것은前段犯罪와同一被告의犯罪事實과連續犯의關係잇다고認함에相當함으로써 特히主文에잇서서免訴의言渡를하지안흠으로主文과가티決定함

昭和六年十月三十一日 京城地方法院
豫審掛朝鮮總督府判事 村田左文
右謄本也
同日於同廳
朝鮮總督府裁判所書記 豐田富吉

端川檢擧事件 取調後一部釋放

◇…아즉도유치자백여명

檢擧된지四五個月만에

【端川】 함남단천경찰서(咸南端川署)에서지난오월구일부터단천농조원(端川農組員)을중심하야 일대검거를 개시한이래륙칠개월이되는오늘날까지아모단락도 짓지못하고 검거와석방만을 계속번복하여 오나가지난달삼십일일에일으러뜨다시파도면고령 령산(波道面高嶺、嶺山)방면에서 일거사십여명의 다수한 농조원을검거 취조중이라함은본보에임이보도한바어니와취조의진행에딸아검거자중일부김윤국 김완철 김동수 김의철 렴득률 렴수송、金允鉞、金完澈、金東秀、金義洙、廉得律、廉秀松)등삼십여명은 지난삼십일 아츰에무사석방되얏다는데이석방자중에는 검거된지 사오개월된사람도만히잇다한다

密陽檢擧事件 秘密裡에送局

【密陽】 경남밀양각사회단체중요간부 륙명이 지난십월십일늘금십일일량일을 두고 밀양경찰서에검거되여엄중히취조를밧는다함은 본보에임의 보도한바어니와검거된십여일후 박재석(朴在奭)군은로동쟁의선동으로길기술(吉舒述)군은불허가된야학교수라는 리유하에 시말서청서등을밧는후 방면하고 등이십일일에일으러 청맹간부최종득(崔宗得) 외수명을취조후청맹농사관을차압하는 동시 박재석군을재차검속하야 취조를 하든중박군은 삼일만에 무사히방면되고 박경수(朴庚守)외세명은검거된이십여일 즉지난십월 삼십일일비밀리에 밀양검사분국(密陽檢事分局)으로넘어가취조를밧다는데 사건전체를 비밀에붓침으로자세히 알수업스나 탐문한바에의하면 출판법위반이라는바 출판법위반은작년 하긔본보 한글원본을반원에게 배부하든중 부족으로본사에다청구를 하엿스나 미처도착되지 아니함으로 약간을등사하엿든바 당시고등계에 압수를당하야 배부치못하고 여부약간이박경수군에게 잔존하여 잇든것이 가택수사시 발견되여그와가티 된것이라하며 치안유지법위반도 박경수의가택 수색시락서로말미암어 구성된것 이라는데큰중대성은 업스나 검거된중알는자도 잇스며 사건을발표치안홈으로 가족은매우 우려중에잇다고한다

古墳에서發掘되는 燦然한古代文化

五色玲瓏한四神圖가나와

【平壤】 발굴중에잇는평양부외남정리(南井里)락랑고분(樂浪古墳)에서는세계고고학자(考古學者)들을놀내게하는진품(珍品)이속속발굴되는중인데 고분전실(前室)사위의벽(壁)에는청룡、백호、봉황、긔린과사신도(四神圖)를오색이 령롱하게그린벽화(壁畵)가 오일에비로소 발견되엿나목곽분(木槨墳)에벽화를그린것은 세계를통하여 금번이처음이라하여 더욱 시청을집중하고잇스며 전실에서는 루보와가티 진괴한출토품이 발굴된외에황금(黃金)으로만든일촌이삼분(一寸二三分)되는눈이부시인 대(帶)가발견되엿고호(壺)、土壺)책상(冊床)등에이를슈단칭한것이계속발굴되엿나 삼개의침관(寢棺)은 등전(藤田) 박물관장과소서(小西)박사가 륙일래 양하여개관을 힘여햇스나 비(雨)로인하여칠일로연긔하엿는데관은한개가 륙백관(六百貫)이나 되는터임으로땅우에 올닐여면 큰힘이들모양이다 관속에는 황금제의복(服帶)목거리 귀거리 팔지 가락지 금관(金冠) 검(劍)등이잇슬모양인데 하여간 개관에대하여 시선은 총집중해잇스며 매일이백여명의 관람자가 견학을하는상태이라한다

◇사진은개선한두용사 (昨夜京城驛에서) 前金恩培、右劉利翰兩君

韶山農場서 灌漑工事着事

궁민에게큰도음

【平壤】 경긔도송도군(京畿道松都郡)송홍순(宋洪毅)은 평남룡강군양곡면 갈산리(龍岡郡陽谷面葛山里)에 이백정보이상되는소산농상(韶山農場)을소유하고잇는터인데 관개불량(灌漑不良)으로인하여 명년삼월부터십오만원의 공사비를 투입하여 개수를하기로 되엿다는데 사오개월을허비하여 매일 삼백여명인부를 사용하게되엿다 빈궁의동민들에게 조흔일감이 생기엿다고 동민들은크게깃버한다고한다

大膽한窃盜 驛長室에侵入

금고를깨트리고금품절취

兼二浦署大緊張

【平壤】 겸이포역(兼二浦驛)에 륙일오전 당시로부터동세시경까지에 대합실을 향한류리창을파괴하고 엇더한자가침입하여 대담스럽게도 대형금고를파괴한후 현금 이백륙십구원과절수(切手)팔원 써를절취도주한사건이잇서 겸이포서 에서는 사방에수배를발하고 범인을엄탐중이라고한다

失職한靑年 自殺를企圖

【平壤】 직업을차저헤매이다가 영원히실직자의비애에 견데지못하게되여 자살할너다가 자살도뜻가티 되지못하여 구조된 사회비극(社會悲劇)한막이평양에서 연출되엿다 룡강군서화면 운암리(龍岡郡瑞和面雲岩里)김형만(金亨萬)(三○)은 농촌의불황으로 표연이집을떠나 직업을차저 평양까지왓스나 랭정한사회에서는 이청년에게 「빵」한조각을 주려고도안엇다 멧날동안이나찬밤중에의지할곳업는몸이 『룸펜』의 한분자로 몹으나몹은 거리를 헤매이다가 오일오후다섯시경 해는서산에 자태를감출여하는새에 전긔청년은 평양역부근 선로부근에서 긔차가통과함을기다려자살을행할여다가 역전파출소순사에게거동수상자로인치되여 취조를당한 결과이상과가튼사실이 판명되엿다「포켓트」속에는아버지 형님 안해 동무에게 보내는유서(遺書)네통이 뛰여나아왓나 아-세상은 죽엄의길도 임의로 밟지못하게

運動競技

京濱街道를走破하고

養正 金恩培

우리一行은二十日午後四時頃에 東京驛에 元氣旺盛하게到着하엿섯다 翌日에는駒場運動場에가서元氣잇게 練習을마치엿섯다 二十六日에는『타임』을計해보려고하엿스나 降雨로因하야中止하얏다 二十七日에는一般對學生對抗試合으로因하야이날도『타임』을보지못하고 練習만힐뿐이엿섯다 二十八日에는 片道반時間을본結果 從來日本記錄을突破한良好한記錄이出하얏섯다 二十九日에는十二哩半을練習하고 三十日에도十二哩半가량練習하얏섯다 三十一日에는明大選手와가티八哩가량 元氣잇게練習을마추엇섯다 十一月一日에는六哩가량練習을마친후六哩가량徒步하얏섯다 十一月二日에는午前十一時가량녀서練習을마친후 各地先輩들과 親友諸氏가親切히보내주신激勵의片信을반가히바다보앗스나運動에긴장하야 意識일意識조차업섯습니다 十一月三日!이날은이徵躍하고 이조고만한몸에 朝鮮의큰使命을등지게된것는머리가긔장이되여 잠조차充分이자지못하엿섯다 午前八時頃朝飯을먹고 十一時頃에點心을마친後 午前十一時二十七分頃에運動場으로集合하엿섯다 零時에準備運動을마친후 맛사지를하고 出發點에 先輩와 만흔觀衆과會合하야 朝鮮選手一同應援下에 自重에自重을거듭하여『스타-트』의첫거름을내드되엿다 走路는明治神宮外苑運動場을떠나東京市街를貫通하야 品川을것처京濱街道를 直行하야 六鄕까지往復하게되엿나 넘우도 긴장되엿든탓인지 三時까지는『컨듸순』이不良하야 先頭와約三百米쯤뒤지엿섯다 그러나約一哩을더前進하엿슬때부터는良好한『컨듸순』으로轉換하라할순간에 右便腹痛이이러나무엇이라形言할수업게苦悶하엿섯다

汽船과漁船衝突 七名行方不明

新昌港颱風으로

【新昌】 지난삼일불사일미명에 함남신창항(咸南新昌港)근해오마일시점에서 명태어선과항해중의 괴선(名未詳)이 충돌되며 전긔어선어부칠명이 행방불명이 되엿다는데 방금각방면에 생사여부를 조회중이라한다

漁夫二名慘死

颱風에破船되여

구사일생으로세사람은구해

新昌海岸의慘事

【新昌】 작금함남 신창항(新昌港)에는도루메기(鰰)가대산출인데 지난십일월륙일 오전두시경에 동항김형숙(金亨淑)소유어선이 도루메기잡으러 나가다가 불의중 태풍에선주가 파손되며 전긔어선이 전복되여 승조원오명중 일명이 파도에쌔워익사하고 남어지사명은 선복에기여올너구사일생으로 겨우 생명을건져스나 긔후가찬관계로 즉야귀가하려다가 산비탈에서 떠러저또한일명이 참사하엿다는 비창한사실이 잇섯나는바 참사자의주소와씨명은아래와갓다고한다

慘死者氏名
咸南新昌港 崔弘萬(六三)
同上 金亨淑(五五)

第六回 全朝鮮 專門學校蹴球聯盟戰

十一月十三、四兩日京城運動場에서

參加申請은來九日까지本社運動部로

主催 專門校蹴球聯盟 後援 朝鮮日報社

하는돌압리한 사회라고 눈불을 켜고잇섯다

紙幣僞造主犯逮捕

吉州署에잡혀

【平壤】 함남함흥군하긔면송당리(咸南咸興郡下岐面松堂里)인쇄업(印刷業)한정석(韓晶錫)(三○)은작년삼월경에동리리달수(李達洙)(二五)외한명과가티자긔집에서 석판(石版)으로 조선은행십원지폐(朝鮮銀行十圓紙幣)삼백매를 위조하여가지고 간도방면(間島方面)에가서행사하여 고다시 평양에와서 행사중평양서에탐지되여 리달수는 체포되엿고남은 두명는 도주하엿섯슴으로평양 지방법원에서는 긔소중지(起訴中止)한채로행방을수사중이는바 전월십오일 함북길주서(吉州署)에체포되여평양에 압송도중에잇다한다

結婚을妨害코 名譽毀損으로被訴

결혼식장에광고를써부처

離婚當한新婦告訴

【海州】 해주남욱정이백팔십구번지(海州南旭町)조제선(趙濟善)의 둘재딸조길(趙吉)(一九)이라는 금년이십세된녀자는 해주광석정이백삼십삼번지(海州廣石町)박○익(朴○翼)이라는 남자를 상대로 명예훼손(名譽毀損)이라는 명목으로 지난자일 해주서(海州署)에 고소를제긔하엿나 고소를당한 박○익이라는 남자는 고소인조길이라는 녀자가 처녀시대부터 남욱정례배당(南旭町禮拜堂)에가다드나들며 청춘의타오르는 연정을참지못하고 혼자짝사랑이라는 쓸아린 고민(苦悶)을부듸처안고 지내든중 조길은 시내북본정(市內北本町)에잇는김모(金某)라는 청년과 작년음력구월십일일 결혼식(結婚式)을 거행케되엿는데 짝사랑에가슴을 태우든박○익은타오르는시긔를참지못하야 결혼식장에다 신부는한명인데 남자는두명이니 여러분은주의하라는 광고문을 써부치여결혼을 방해하엿스나 신부측친척이먼저 이것을발견하고 즉시 써저버리엿든바 이사실을 알게된신랑되는 김모는 신가정을이르고 부부생활(夫婦生活)을 한지삼개월만에 이것이 문제되야리혼(離婚)을 주장하고 조길을자긔친정으로 쫏차버리엿든것이다 이리되야 녀자측에서는 광고를 써나부친자의소위를 괘 커애를쓰든중최근에와서 박○익의행동임을알고 그와가티 명예훼손으로 고소를 제긔한것이다 이수속역기가튼 고소를바든 해주서에서는사실을엄중히 조사중

朝鮮代表選手慰勞

十二日京城俱樂部

朝鮮體育協會에서는來十二日午後五時南米倉町京城俱樂部에서 第六回明治神宮體育大會朝鮮代表各種選手慰勞會를開催하는대 會費는金一圓當日持參이라고

兄嫂殺害犯

【咸平】 작월이십팔일오후한시경에 함평(咸平)에서 형수를때려죽여 불을노아 두번죽엄을시킨 전업농(全業農)은 그간경찰서에서 취조를마치고 지난륙일오전에 목포검사국으로 압송되얏다하며 그는형수가 독약을먹이여 죽이려함을알고 미리때려죽엿다고주창하얏다한다

이라한다

官舍專門窃盜 金承元逮捕

범행이오십여건

【平壤】 대동군대동강면정백리(大同郡大同江面貞栢里)전과사범김승원(金承元)(三二)은삼일오전한시에 간호(開新)평양역장관사에침입하여석유(石油)기타물품을 절취한외 오십여회를 계속하여 각사전문으로 절도질을하다가 사일아침 북군관사부근에서 평양헌병대원에게 체포되엿나

夫婦쌈끗테 少婦가飮毒

남편을위협코저

【平壤】 평양부내선교리(船橋里) 전흥회사(電興會社)직공 김창화(金昌和)의처김명주(金明珠)(一八)는륙일 오후세시경에 양잿물을 만히마신후 자살을도모하여 고민중가족에게 발견되여즉시서경의원(西京醫院)에수용응급수당을 가하는중이나 생명이 위독하다 원인는부부싸홈끗테 남편을위협하기 위함이엇스나 량이과하여진것이라한다

都市施設等閑으로 貧林里民의不平

府理事者責任廻避

【平壤】 평양부내긔림리(箕林里)의 도시시설(都市施設)은 다년간의숙제(宿題)로잇슬뿐아니라 대도(大島) 전부윤시대에 조선인측부협의회원은서평양역 긔림리(西平壤驛箕林里)사이에 전차복선(復線)을가결하엿스나 원안집행(原案執行)을 금춘에금년도예산에는 삼만원을 투입하여 상수도(上水道)를 부설할것을성명하엿고 재원(財源)은 긔림리 토지매각대금과 가족묘지대금으로 충당할것까지 명하여노코 아직까지 착수치안코 어데까지나 등한시의태도 를취하고잇슴으로 긔림리 주민들은돌연 구시가권목에서 부당국에대하여 비란공격의 소래를발하고잇는터인데 부리사자(府理事者)는다음과가튼 변명을하고잇다 「긔림리 시설에대하야 결코등한한태도를 취하고 잇는것은 아니다 상수도공사는 토공비팔천삼백원재료비이만일천칠백원으로긔림리토지와 가족묘지매각대를가지고충당할심산이엇섯스나 두가지가다 뜻과갓지못하여 자연 부설이 연긔되는터이다 명년도에는 예정의공사를진행할방침이며 하필 긔림리시설뿐아니라 전반사업이다 연긔가되니 엇지 합닛가?」운운

未拂込寄附金은 法的手續한다고

晋州一新女高財政難

【晋州】 진주일신녀자고등보통학교(晋州一新女高普校)는세칭사십만원의 재단이라하나 그실은년수입 이만원에 불과함으로 일년지출이만사오천의 경비에수지가 맛지아니하야 매년예산편청에 머곤난을보는바 현재미불입긔부금이 구만원가량이나 남어잇스나、그중삼만원가량은이번저당(二番抵當)임으로오 눌과가튼경긔와 시세로는 일번저당에도 부족할상태임으로 닥쳐오는 명년도예산에 또다시대곤난을 보게될으로 학교재단무서는 부득이 금년추수긔를리용하야 미불입긔부자에게긔부금지불을 독촉하는동시 단호한법적수속을 밟고잇는데 금반법적수속을 밟게된금액은 약삼만원가량이라고

金讚淳載寧에

【載寧】 방금제삼차공산당사건으로경성서대문형무소에서복역중인김찬순(金讚淳)군이서대문경찰서원의 호위를바더 작사일에해주지방법원재녕지청에심정출두하얏든바 듯는바에의하면재녕신원상사주식회사(載寧新院商事株式會社) 부정사건으로 출두된것이라는데 한 중 으로 명오일에는 서대문형무소로 도로향할터인바 김찬순은 자긔의고향인만큼 감개무량한빛을마지안엇다

三名의假刑事

警察署身勢

【三長】 함북무산삼장경찰서(咸北茂山三長警察署)에서는지난이십 금작활동을 개시하야동서관내인 서하면림강동(西下面臨江洞) 사는리창호(李昌浩)假名(三六)와허영수(許永洙)(三三)최학천(崔學天)(三三)삼명을동서로인치하고 엄중취조 중이라는데 이제그자세한 내용을 조사한바에의하면 전긔삼명이 일단이되야공모하고 얼마전에 동군연사면(延社面)사는모(某)가아편밀매차도 동시에온것을 긔회로자칭형사라하고 전긔모가 소지한다량의아편을 압수 한것이라는데삼장서에 탐지한바 되야체포된것인데 그동안엄밀한 취조를밧나가 얼마전에 청진지방법원검사국(淸津地方法院檢事局)으로송치되얏다한다

逃走햇든犯人 平壤署에被捉

【平壤】 긔보=문서위조범인(文書僞造犯人)으로평북북진서(平北北鎭署)리형식(李瀅植)순사에게 체포되여 북진서로호송도중 삼일오후아홉시경 평양역대합실에서 순사의틈을보아 도주하엿든평북창성군동창면(平北昌城郡東倉面)강석계(姜錫癸)는의 행방에대하여평양서에서는 수사중이든바 대동군시족면송와리(大同郡柴足面松花里)정부(情婦)의집에 포승을진채로다라가잠복해잇는것을오일 평양서원이체포하엿다

利原警官增設

【利原】 함남리원군(咸南利原郡)은단삼면(三面)이고본대 적은군인데경찰서와주재소는도합팔개소(八個所)나된다그런데 이것으로도 시시로 이러나는복잡한사건과 점점험하여지는 지방농민조합들은 감당할수 업다하야 리원경찰서에서는 십일월일일부터 사건잇는 동면청호리(東面淸湖里)에경찰관주재소를 설치하고경관삼명을배치하엿다

天氣豫報

개엿다흐려

昨日黃海道附近에잇든低氣壓은半島를橫斷하야北海道方面으로가고高氣壓은楊子江流域에서中國東海에퍼지고滿洲北部의氣壓는나저全朝鮮一般으로天氣는回復되엿스나沿岸은西風이稍强하고明日은次第로흐릴터인데따듯하다

昨日 最高 十一度四
氣溫 最低 六度

暴風警報

六日午後二時仁川觀測所發

高氣壓과伴來하는季節風이强하고氣溫이急降할터이다 朝鮮全道沿岸을警戒함

迎歡渡再의 兩醫學博士

DR. SHERWOOD HALL 賀樂醫學博士
DR. MARION HALL 同夫人醫學博士

우리朝鮮에서獨特한醫療機關인海州肺病療養院及救世病院의建設者인두博士는距今一年前에該病院에對한內容擴張의使命을띄고一旦渡米하야米國及英國各地에서第一有名한醫化學硏究所를訪問하여精密한硏究를거듭한後今秋에다시금渡鮮한데對하여우리는幸福으로생각함과同時에誠心으로歡迎한다

院長賀樂博士는特히呼吸器病에對하여藥物學的療法은勿論이요 最近歐米에서新療法인MigicaL『미지걸』法式을專攻하엿스며 同夫人賀樂博士는特히婦人科와小兒科에對하여專攻으로硏究하엿다한다

우리는이兩博士의朝鮮에對한誠意를가지고 再渡한데對하여 眞心으로歡迎하기를마지아니한다 우리뿐아니라 醫療機關의不足을늣기는一般朝鮮社會에서는누구나熱狂의大歡迎을할줄로確信하는바이다

京城鍾路
米國藥品直輸入
柳韓洋行

우리柳韓洋行은海州療養院과救世病院에對하여左記의藥品을日常提供함

NEOTONE TONIC(네오톤强壯劑)。BLAUD'S TONIC(鐵精丸)。MILK POWDER(純粉末牛乳)。CALCIUM—GLUCONATE(칼슘구리코넷트注射)。VIOSTEROL(小兒補健藥)。COUGH SYRUP(咳嗽舍利別)。COD LIVER OIL(純魚肝油)。

以上藥品外에도外國서認定밧는獨特한藥品을直輸入提供하고잇습니다

家庭常備驅蟲藥

セメン又はセメン円

SANTONINUM P.J.V.
蛔蟲驅除
強力原藥
サントニン
日本新藥局方
蛔蟲驅除ハ身ノ爲國ノ爲

世界의驅虫學者及臨床醫家는가장確實한蛔虫驅除藥으로서다가티산도닝을推奬합니다。古來賞用의虫下藥「세멘」或은「세멘圓」은이산도닝을配劑하고本邦製藥工場에서製劑한것으로서其藥物學的効果에잇서斷然他의驅除藥의追隨를不許하는것입니다。산도닝及산도닝製劑는每年三千萬의本邦兒童과成人等을무서운蛔虫病으로부터救하고잇습니다。每月僅少한費用을投하야本劑를服用하면무서운蛔虫의諸害를免케되어健康과精力을倍加하며長壽를保持할수잇습니다。

◎全國藥店에販賣합니다

東京 大阪 三井物產株式會社藥品掛

公認 南大門自動車學院

官廳試驗標準完備 全學費三十三圓合格容易
夜間部免許證取得時까지絕對責任修業料金十圓
實習擔任教授는前朝鮮第一自動車學院에多年勤務하시든丁大鉉氏、實習場所는市內中央地인裁判所正門前
無試驗者에限하야新設「드」一時間一圓二十錢
京城府廳前 大漢門左側(太平通二의三六七)

독일물감

營業科目
獨逸染料
工業藥品
晒粉
(キカル)
洗濯石鹼

京城府大島町
合資會社 福壽洋行
振替京城九三四番
龍山局私書函第壹號

印材
印章店印樣印
請印章附屬品
一式都賣商
京城府黃金町二丁目八
中島印材店
電話本局三四四三番
振替京城一五二○五番
申込限定特製贈呈

讀者數萬人
映畵雜誌
映畵時代
拾壹月號今日出來 拾五錢 送料一錢
內容豐富 • 映畵人의總執筆 • 讀味百퍼센트
支社大募集 • 規則書進呈 要二錢切手
京城堅志洞九六 • 振京一一二九三番
團成社割引券
映畵時代社

十一月六日부터
待望이久든朝鮮映畵 特別大公開
新興푸로덕순超特作第一回作品
監督……金尙鎭
撮影……李明雨
鄕土民謠 방아타령 全八
李慶善 金鮮英 朴齊行 沈影 共演
엑스트라三百人 哀調切切한人生의劇 珠玉的名篇
鄕土를등진ㄱ이업는志士의運命 哀史
이강산은강산 떠나지마자 하늘에는구름도 달두고간다 하야조쿠나방아 이강산조흔강산 떠나지마나 자다
主題歌獨唱도잇습니다
▲實演 어둠에서 全一幕
新興푸로덕순優秀劇登場
▲퍼스트내슈날特作映畵 밀드레드·실스氏 마리아·알다쌍孃主演
水鄕戀歌 콘도라의노래 全八卷
사랑과陰謀와로만스의베니스
순단와러絕對傑作
▲유나이버살特作映畵 또시두이스氏 마리안의손孃主演
十萬圓巨富가되엿대 全七卷
구두장사
偸絕快絕한喜活劇
高級映畵封切
團成社

朝鮮映畵 방아타령 懸賞募集(製作發表回數맛처내기)

規定= 조선영화『방아타령』은조선영화가제작발표된이래몃재번의작품인가 이것을아르켜내보십시요

投票方法
用紙=第○○回作品이라고만쓰십시요
期限=昭和六年十一月八日까지
賞品=一等一人金側一型腕時計一個 二等二人本社招待券五枚 三等三人團成社宣傳品
投票場所=團成社宣傳部로
抽籤期日及場所=最終日午後一時 本社舞臺上에서
抽籤方法=방아타령을맛처신분이만으실때에는 그中에서抽籤에依하야 當選者를發表하게되엿습니다
注意 各等에當選된者는 [illegible]

中、小商業振興策
原案十二項目決定(上)

【京城】京城商議의中小商業振興策은三委員會에서提出한改善案에就하야審議한結果左記十二項을原案으로서採擇하야九日委員總會에附議케되엇다

一、小賣商店街의閉店時間의制定實施

現下小賣商店街의 營業時間은너무長時間에亘하야店員의健康、修養、休養에暇隙이無함으로近來日本에서는 商店法의制定을보게될情勢임으로이에店員의能率增進의意味를加味하야 主要小賣商店街에서는閉店時間을一定하고統制잇는小賣商店街로하는一方店員의向上에資코저한다 그리하야閉店時間은每年四月부터九月外지는午後十時、十月부터翌年三月外지는午後九時로함但藥店、飮食店、湯屋、理髮店은保健衛生等의見地로부터또는驛前附近의商店은 旅客의便宜를爲하야此를除外함

二、商店의公休日制定

商店의公休日은 店員의休養慰安을目的으로하는制度로서從前多數의組合은實行하엿스나 近年財界不況으로此의實施를中絶한者ㅣ多하야 前記目的을達成키難한實情이오또各組合마다公休日을異히함으로 小賣商店街의美觀을失할念慮가잇스니 每月第一日曜日은全市의公休日로하야 各組合이모다此를實行함

三、店用品의共同仕入

店用品의共同買入은現今上有利하나 營業種目에依하야는實行困難한것이잇슴을一律로斷行키難하지만 商店用의消耗品及什器中包裝紙及包裝用具 自轉車等은簡單하고容易히統一할수잇는것은 可及共同仕入을하기로함

四、帳簿의整備改善

商店의帳簿는 帳簿와整不整이잇스니商品의仕入狀況、財政狀態 去來關係와現狀在庫高等에依하야 營業의內容을知得하는同時에 營業方針決定上重大한技能을負함은 周知하는바이다 그런데아즉도不完全한帳簿를 使用하는者가多함은 實로遺憾이니帳簿를整備하야 可及的單純化할것이오 또由來商店들이店鋪와住宅을同一場所로하는風習이잇는關係上店鋪의經理와住宅의經理와를 混同키쉬움으로 其他財産上의收益과 營業에依한收益과混同하고 又生活費와營業費와의混同으로써 不利한點이多하야營業方針決定上 多大한支障을生하는境遇가多한즉 店鋪와生活費를 斷然區別하야營業狀態를明白히할것이다

五、商去來決濟는 現金去來로할일但從來延取引契約이잇는것中手形決濟의『차이트』는可及一個月以內로하고 支拂場所를銀行으로할事又帳付取引은每月二十五日締切月末支拂로할일

去來決濟方法은 信用去來時代가됨을따러商品에依하야又去來處에依하야一定치안흠으로當業者가아니면 其方法을容易히知悉키難한實情이니 去來를複雜化하야圓滑을害하는同時에商人은年中集金에勞力과 經費를消費하는觀이잇다又此에依하야生하는營業上의經費는 利潤을減殺하고一方賣價를高率케하는不得已한데至하야 到底히圓滿公正한商業의發達은期키難함으로 旣히論者間에는此의統一에對하야 論議되엇스나永年의慣習이因하야 容易치아니하야아직其實現을보지못함은實로遺憾이다 決濟를 單純化하면去來의迅速과 圓滿을期할수잇는同時에 物價를公正케 할수잇슬것으로 確信하는바인즉此際斷然決濟는 大體로現金取引을主로하고 從來延取引契約이잇는것에限하야 手形取引의期限을 可及一個月以內로하며帳付取引은 每月廿五日締切月末拂로하야 府內는 勿論延하야는 全鮮的으로普及케할必要가잇다 그리하야此의實施는 昭和七年一月부터로함

金本位制擁護
聲明發表決定
政府와財界有力者
第二回懇談會에서

【東京六日發電報聯合】財界諸重要問題에關한政府와財界有力者第二回懇談會는六日午後二時十五分에首相官邸에서開會하고實業家側으로부터鄕男、木村、串田、矢野、岡崎、安廣、稻畑、伊坂、大澤、團、池田、各務、根津、井上藏相、櫻內商相、川崎書記官長、土方日銀總裁、富田理財局長等이出席하야鄕男이第二回懇談會의主旨를述하고財界諸問題에對하야政府의方針을뭇고저한다하야若槻首相의인사가잇슨後井上藏相의財界의近況과金本位制維持及金利引上에對하야說明하얏슴에對하야根津、各務諸氏와藏相間에質疑應答이잇고根津氏의發言으로金融界의情況에對하야說明을求하고이어서矢野氏로부터五日會의協定經過와金本位制를어듸外지던지維持할것財界安定을圖할것에對한報告가잇섯스며稻畑氏가贊成意見을述하야此際政府와協力하야維持할旨의聲明書發表를提議하고鄕男이이에關한私案을提示하야이에基하야池田、鄕、稻畑、安廣四氏가起草한結果如左히決定하얏는데井上藏相으로부터인사가잇고午後五時에散會하얏다한다

英蘭銀行의金賣却停止後日本의 國際貸借關係가順調임에不拘하고正貨海外流出金額이巨額에達하얏슴으로 日本의金本位制에對하야여러가지로論議하는者잇스나 目下金의輸出禁止를必要로하는理由가업슬뿐아니라 輕히이것을行함은對外爲替市勢의下落과激動에依하야 日本經濟界의根底에變革을招來하는것이오特히目下滿洲事變에伴한國際政局의重大함에鑑하야吾人은此際金本位制를擁護할必要를認하고 그目的을爲하야官民一致協力하자

實業家支持어더
再禁論一掃에努力
難局打開에重大覺悟

【東京七日發電報聯合】六日의閣僚와實業家의懇談會에서決定한聲明은日本金本位制擁護를爲하야好影響을齎來한것으로政府는其効果에期待하고잇다即有力한實業家가金本位擁護를爲하야官民一致協力의必要가잇슴을認한것은圓貨弗買를行하고잇다고認定한一部財閥의行爲는不可라하고政府의方針을實業家가支持한것을示한것으로其意義가重大하다其結果반드시最近一部에서行하는中인金輸出再禁止論一掃에有効할것이다金의流出의裡面에는野黨의金輸出再禁止論、政局에對한不安感等이作用하야잇는것이想像되는터인데政府로서는七日의財政整理決定과共히一大勇猛心으로서財政難局에臨할覺悟를示할것으로觀測된다

英國經濟同盟會
勸告案內容發表
金本位制復歸에反對
通貨와財政政策

【倫敦六日發電報聯合】過般英國工業聯合會帝國經濟同盟의共同委員會에서英帝國內의通貨及財政政策에對하야調查研究中이엇는데委員會의勸告案要旨는大體如左하다한다

一、英帝國의中央銀行全部의手形交換銀行으로서合同할帝國中央銀行의創設

一、英帝國은現下의世界金融上의無政府狀態에對하야當然히取하야야할大英金融政策의建設을期할事

一、一九二五年의金本位制에復歸함에는反對하고또英國及英帝國을利하는事가確實하기外지또剩余의世界各國이通貨標準에關한法策을忠實히遵守키에至하기外지英帝國은通貨標準에復歸할他等의手段에도出치말것

一、銀을世界의貨幣制度의正常한地位에回復할事에贊成함

一、政府는即時國際銀會議를召集하던지該會議에參加할事

一、委員會는銀貨로서標準貨幣가되게할複位制도와永久的制度로는思惟치안으나印度支那其他極東諸國의購買力을增加케하기爲하야前記諸國의中央銀行에對하야銀의金屬準備로서確立을保케하도록相當한援助手段方法을講究할事

一、英國의資本을外國보다오히려英國內에投下케하도록英國政府가方法을講究할事

遞運系社員策動

京城及仁川一部의遞運社員인現社員이主가되어全鮮五百의同系社員과가티策動中이든바七日夜도某處에서社員數十名이集合하야協議한結果그目的은如左하다한다

一、社員으로서有力한團體인丸運會에對抗코저함

一、某京役某課長에對한反感

一、待遇問題

株主秘密懇談會

朝鮮運送會社總會後의社務革新懇談會는六日午後五時半부터朝鮮會館에서開催하고株主特히選丸運系에서議論이百出하야結局鈴木兒玉氏外十三名의委員을擧하야社務更新刷新을重役과懇談키로되엇는데그時期는中野秦山兩氏의來京後가되리라한다

工場閉鎖問題
依然停頓狀態
大阪의操短勸告로
各社步調不一致

【上海六日發電通】紡績同業會는六日午後三時부터緊急總會를開하고工場閉鎖問題에就하야協議하얏는데大阪으로부터操短勸告電報가잇섯슴으로三社의態度가約與하야閉鎖에反對키에至하야依然步調가不一致키에至하얏다一方中國에本據를가진內外棉上海紡績等도反對意向이잇는것가타야閉鎖問題는依然停頓狀態에陷하얏다한다

포드自動車
生產增大準備

【예야폰六日發電通】『포드』自動車會社는十一日十五日頃新型車를發表할터인데右는『포드』工場의生產增大準備에關聯한것으로能率王『포드』가이不況時에如何한新方策을取할지注目된다더라

朝運重役勇退와
內部改革을要求
南鮮丸星會의活躍

京城笑福旅館에假事務所를置한南鮮丸星會長津田政吉(龜浦)副會長川波藤太郞(洛東江)李永喜(滿道)等諸氏에게發送하얏다한다

一、根本問題로서本社內部의改革을要求함

丸運社長丸山專務는朝運顧問으로推選할丸運丸星에서各二名의重役地元株主에서六名計十名의重役을選할重役의選定은情實을버리고社長以下各課長其他職에就하야實務를擔當할適任者를網羅할事

右改革의前提로서重役의勇退를要求키爲하야六日總會의議案을否決코저하얏스나株主關係로失敗에歸하얏다

金融市場硬化
鮮銀券限外發行
今後連日繼續發行
年末發行一億圓?

七日에繰越된鮮銀券發行高는七千六百九萬一千餘圓正貨二千五百四十四萬五千餘圓限外六十四萬六千餘圓으로昭和五年一月四日以來처음되는限外의出現을본터이다이것은日本金融市場의硬化에依하야콜日步가一錢六厘을唱하고限外發行稅五分(日步一錢四厘)을上廻키에至한때문으로來年一月頃外지는連日限外의發行을볼것이오十二月下旬에는發行高가一億에達할모양이라한다

放賣念慮하고
米價對策講究
月割移出勵行이나
近間當事者協議

今年의米作은第二回豫想이一千五百九十餘萬石으로昨年實收보다三百萬石의減收인데이로써보면需給關係도順當한調節이될것갓고從하야米價維持上前途昂騰의光가잇스나다만警戒할것은農家의賣崩이다萬若例年과如히收穫直後一時에放賣하게되면米價의低落을招致하야農家經濟를脅威케되겟슴으로農務當局에서는五年產米年度에樹立한米價對策을依然繼續하던지그러치안으면統和策에依할가를協議中인데收穫直後의賣崩은絕對禁物임으로防止策으로서는依然月割移出을勵行할必要가잇고五年產米에對한것과如한農商倉庫의活用과野積籾에對한一般金融으로써當하고저近間當事者間에서協議後決定하게될것인바그協議가圓滿히進하게되면總督府로서도別段大藏省의低資에依치안코라도一般資金으로充分히足하리라고본다

自作農創定計劃
一個年二千戶十個年二萬戶
土地買收費一千三百萬圓

多年의懸案이던總督府의自作農創定案은來年度豫算으로實現하고저努力中인데그計劃案의內容은十個年繼續으로서一個年二千戶十個年으로二萬戶의自作農을創定하야自作農土地買收所要豫想額一千三百萬圓(一個年百三十萬圓)은大藏省預金部의低資에求하고順次年賦償還의方法에依키로되어一戶當五反步比買收豫想額六百五十圓으로南鮮地方으로부터漸次還遷的으로行할適地인데具體案에就하야서도繼續協議中이오本計劃이決定되면各地에農村을構成하야農村振興과共히勸農氣風의助長改革에盡力하리라한다

地下에埋沒된
一千三百餘萬圓
治山治水의不備로
荒地六萬八千町步

一次耕地로서生產에使用하얏던土地로서水害其他로荒地가된土地가朝鮮全道에總督府調查에依하면實로六萬八千六百五十四町步에達하야則治水其他에遺憾의點이적지안음으로雄辯으로말하는것이다地價를時價로換算하면一千三百四十一萬九千二百五十七圓이施設不充分으로地下에埋沒되어잇는터이다右는昭和五年末現在調查이나六年度以來復活된地域는極히微微하야前年에比하야約六千町步가增加되엇슬뿐이다

京畿道米收穫
第二回豫想高

今年의稻作은生育期의天候不順으로第一回收穫豫想高(秋分日現在)가百八十萬二千五百五十四石으로前年의實收高에比하야一割四厘의減、平年作에比하야一割二厘의增收가豫想되엇스나其後成熟期에日照가多少良好하얏슴으로成熟이大槪順調로되엇지만氣溫이低下하야一回豫想高에比하면幾分의減收가豫想된다即最取豫想高는

水稻 一、七六四、四八三石

陸稻 二二、四八六

計 一、七八六、九六九

으로이것을前年實收高에比하면

水稻 二二四、六六九石

(一割一分二厘九毛)

陸稻 一、五二八

(六分三厘六毛)

計 二二六、一九七

(一割一分二厘四毛)

의各減少를示하얏다

明年度公債
廿萬圓超過
今井田總監談

今井田政務總監은六日午前十一時半記者團에게如左히말하얏다

豫算은아즉안되엇고行政整理에依한人員整理는總督府約二割地方總六七分으로學校方面에도及할터이다現在約二十의各種調查會는必要한것을除한外는廢止하기로되엇다日本의增稅는到底히實現되지안흘것이오朝鮮의明年度의公債增額은北鮮開拓鹽田擴張、鐵道等여러가지가잇슴으로約二千萬圓을超過할것이다鹽田擴張은鹽政上가장急務이나自作農創定小作法等과共히아즉具體的案은업고十日頃外지에는總括的

株式
軟含浮動

取引停止(六日)

京城府竹添町一의三六

米穀 李[illegible]

市勢와商況(七日)

前場低迷

昨日에前後場共히依然反落이엇섯는데前場은大阪低調를반어當市場도閑散裡에落이엇스나即東新은百三圓六十錢에八十錢低寄後四圓丁이잇다가三圓九十錢에大引되엇스며京取는十三圓六十錢으로또六十錢大引이엇다

前場諸株步調

▲京取 [illegible]

▲東新 [illegible]

後場不變

阪地의大盤不振을入하야東新百三圓六十錢인三十錢低로寄하야七十錢大引京取는十三圓六十錢寄一本其他는不成이엇다

後場諸株步調

▲京取 [illegible]

▲東新 [illegible]

大勢押目買說
强氣의買根據

滿洲問題를비롯하야內外財界에未解決의問題가相當히잇서理論的으로보면此際株式의買思惑은餘地가업는터임에不拘하고市勢는輕侮치못할强勢가잇서市人의注目을쓰는터인데이는勿論金輸出再禁止思惑에依한것이唯一의主原因이지만그內容에잇는强材料로서는最近重要商品인米綿絲小麥等中心으로相當히强度의反撥을示한것으로買方中에는世界的重要商品의底入觀으로事業會社의最惡期도니미絕頂을지낫것으로보는人氣가擡頭하야價位的으로나또는人氣的으로나大局上押目買方針을取하는것이得當할것갓고金禁輸가實現된다면그야말로錦上添花格이라고보는것이强氣의買根據인것도갓다

前途觀測區區
硬軟雙方主張

日銀利上을軟材料의最終으로보고利上의影響이업슬뿐더러其反對로金輸出再禁止豫想下에買하야東新百七圓臺外지잇고昨日부터反落에入하야此前場은百三圓臺에軟斷이엇는데前途에對한觀測이區區하야硬軟雙方의主張이對立되어서小口들은갈팡질팡하게됨을딸어賣買는極度로減少되어閑散이繼續되는터인바이제雙方의所說을들어보면大體如左하다

軟派 民間側에서는아모리再禁止를떠들고 年內에實現되리라고보는터이지만藏相으로서는어듸外지던지正貨擁護를爲하야今後가진方策을講究할決意를가진것으로金再禁止가잇슬것으로볼수업스며또이어金問題를나서財界의實勢를診斷한다면決코買할것이하나도업는터이다政府는赤字補塡키爲하야公債增發、增稅를斷行할方針이오日銀利上에이어서三次利上이豫想되는等材料는모다軟派를後援하는터로賣方에게는理路整然한賣根據가잇서서조곰도겁내일것이업시만다만金再禁止를豫想下에買方이無理한態度를取하야지금은理外의理를貸한市勢가再禁豫想買方을關路케함에止할세인즉이失望에入하면그야말로賣方의氣勢가倍加케될것이다

硬派 惡材料에對하야市勢가影響을밧지안코軟派의말하는所謂理外의理를强調를示하니그反動이잇스리라함은 市勢律을모를사람의말이오惡材料에逆行함에는市勢自體에그만한힘이잇는外닭이다 또金問題로말할지라도解禁時는政府의方針이强力이지만再禁止의境遇에는四圍의情勢가再禁止치아니치못하야하게되는것임으로政府의方針이나藏相의聲明으로再禁止치안으리라고밋을수업는것이다딸어서再禁止는다만時日問題로볼수밧게업고 目前에설령一般低가잇드래도强力인買方의힘으로다시好勢를演케될것이다

期米
幾分底堅

前場續軟

昨後大阪二十圓〇一錢止와共히十六圓九十九錢에反落되여場을止한當市場은今朝阪地初付十五丁低를入하야十六圓九十錢인更히九丁低로始한後七節八十一錢外지下押하엿다가結局八十六錢에前場을止하엿다

後場底堅

大阪大丁高를入하야當場은 十六圓八十九錢인三丁高로始한後阪地의堅調로移하야五節九十錢으로結局別關가리止場하다

商勢又復軟化

日銀의再利上도反響이無하고强調로推移하야幾分好轉傾向을示하더니新米의出廻旺盛으로大阪二十圓臺當地十七圓臺에는依然賣物이出하는狀態로昨後부터는稍히下押氣味를呈하더니明來外米高에不拘하고株式市場의不勢와共히期米市場도一段軟調를呈하는바環境이依然不良하고需給不安도來年之事임으로百萬石買上에依하야古米의壓迫이緩和되엿스나目前新米의出廻盛으로買物이不絕하고高金利時代轉化로一層買氣不振하는感이잇다

米―豆―餘―話

新甫一限發會以來稍히强味를示하더니結局다시反落步調로되엇다

◇高金利時代展開와新米의出廻으로買氣가萎縮하야一氣上伸은至難

◇더구나朝鮮米의二回豫想이期待한것처럼減少치안흔것을보면日本米의二回豫想도意外에多할는지도몰너

◇그러나大體로減收는旣定한事實이오外米輸入制限도다시延長되엿슨즉어듸外지賣餘地가잇슬지도疑問

◇다만農家가換金을急히하야收穫直後에放賣할時는一時崩落은難免

前途는多端

英國의金輸出再禁止로因하야日本의正貨流出이旣히一億五千萬圓의巨額에達함으로正貨維持의必要上金利를나시引上하야高金利時代가展開되는一面再次의米買上期限一個年延長等米價對策에腐心하는形跡이顯著함으로一般은退進兩難하야其去就에彷徨하는狀態이나다만目前新米의出廻로軟調를呈하나低價에買込은警戒할것이라한다

京城延

前場閑散

昨後不勢이더니今朝阪仁의關係와共히十六圓五十三錢인十三丁低로寄하야六十錢에止한後僅히四丁幅을往來하다가結局六十四錢에大引賣買高一萬九千四百石이엇다

		寄附	大引	高値	低値
一回	十一末	[illegible]	[illegible]	[illegible]	[illegible]
	十二中	[illegible]	[illegible]	[illegible]	[illegible]
	一末	[illegible]	[illegible]	[illegible]	[illegible]
二回	十一末	[illegible]	[illegible]	[illegible]	[illegible]
	十二中	[illegible]	[illegible]	[illegible]	[illegible]
	一末	[illegible]	[illegible]	[illegible]	[illegible]
三回	十一末	[illegible]	[illegible]	[illegible]	[illegible]
	十二中	[illegible]	[illegible]	[illegible]	[illegible]
	一末	[illegible]	[illegible]	[illegible]	[illegible]
四回	十一末	[illegible]	[illegible]	[illegible]	[illegible]
	十二中	[illegible]	[illegible]	[illegible]	[illegible]
	一末	[illegible]	[illegible]	[illegible]	[illegible]
五回	十一末	[illegible]	[illegible]	[illegible]	[illegible]
	十二中	[illegible]	[illegible]	[illegible]	[illegible]
	一末	[illegible]	[illegible]	[illegible]	[illegible]
六回	十一末	[illegible]	[illegible]	[illegible]	[illegible]
	十二中	[illegible]	[illegible]	[illegible]	[illegible]
	一末	[illegible]	[illegible]	[illegible]	[illegible]
算定	十一末	[illegible]			
	十二中	[illegible]			
	一末	[illegible]			

後場小高下

阪仁小高를入하야六十九錢인五丁高로寄하야七十錢寄外지잇다가六十六錢에大引되엇다

正米
大體軟弱

◇京城反落―天候의恢復으로出廻多하고朝鮮米의二回豫想이期待에反하야人氣軟化氣配三四十錢方反落三마ー크三等十六圓二十錢四等十五圓九十錢假唱이엇다

◇群山小弛―入津二萬叺을多하고期待를가지고잇든奧地는豫想에反하야市場手持側意氣로人氣惡化하엿스나低値는拾하는日本人注文買하고休日을隔하야地場도買添氣配十錢低假唱인丸ㅌ三等十六圓四十五錢四等十五圓九十五錢假唱을唱하엿다

◇大邱保合―期待하든縣入豫定도豫想에反하야奧地로부터値頃賣物이相當히잇고各地滿算이低하나休日을압두고日本地方의買付米手當으로氣配前値를支하야穀良三等十六圓二十錢神力三等十五圓七十錢假唱을唱하엿다

◇釜山弱含―天候恢復으로出廻漸增傾向이나各地奧地의賣急物一巡으로市場低値買惜風情이나鮮內第二回豫想의期待背馳를一時弱材料를失하야各地濟算의興味와共히人氣低下氣味이오年內先約關買拾과北海道向買로格物前値를支하나無格等外의下米는二十錢方低廉하야穀良三等十六圓八十錢四等十六圓三十錢無格十四圓九十錢等外十四圓三十錢假唱으로四千四百九十六叺의賣買가잇섯다

權限移管
事務簡捷코저
遞信局長에게

官廳事務의取扱簡捷을圖할目的으로從來朝鮮總督의權限에屬하얏던것比較的輕易한것을主管局長의權限에移하고저總督府의方針으로써調查中이던바右中遞信局關係의權限의移管에關한朝鮮總督府令六件의改正은五日附官報로써發表되엇든바그要点은如左하다

一、遞信官署의徽章使用郵便切手及通信附印에類似한것의使用에對하야서는從來總督의許可를受한例를除한外는使用을禁止하얏것스나今後는遞信局長의許可를受하면조타

二、國庫金을取扱키爲한日本銀行의發出電報、軍事輸送者의發出電報等을官報로서取扱하고觀測所又는測候所等에서發出한氣象電報를無料로取扱하는것에關하야서는從來總督의承認을要하얏스나今後는遞信局長이承認하면조타

三、私設電信電話의施設許可私設電信電話施設의讓渡許可航空運送業者의使用하는航空機及乘員에 對한認可及 航空機(十人以上의人員을 搭載하는것) 에要하는無線電信施設의省署許可는從來總督이하얏스나今後는特히重要한것을除한外에는遞信局長이하게되엿다

四、私設無線電信의通信從業者를不適任하다고認할時는從來總督이辭任을命하얏스나今後는遞信局長이命하게되엇다

滿鐵七年度豫算

【大連六日發電報聯合】滿鐵七年度豫算은五日關東廳의認可를經하야六日主務省에發送되엇는데(單位萬圓)

收入 一八二二〇

支出 一六五八三

利益 一六三七

으로非業費는各方面共히節約한結果例年의三千萬圓이半減되어一三〇四萬圓이된것이라한다

株式 七日

京城短期

	前寄	前引	後寄	後引
京取	[illegible]	[illegible]	[illegible]	[illegible]
大新	[illegible]	[illegible]	[illegible]	[illegible]
東新	[illegible]	[illegible]	[illegible]	[illegible]
仁取	[illegible]	[illegible]	[illegible]	[illegible]
仁新	[illegible]	[illegible]	[illegible]	[illegible]
安取	[illegible]	[illegible]	[illegible]	[illegible]
日產	[illegible]	[illegible]	[illegible]	[illegible]
朝鐵	[illegible]	[illegible]	[illegible]	[illegible]

京取短期賣買高

合 [illegible]

計 [illegible]

大阪短期

[illegible]

東京短期

[illegible]

東京現株前場

[illegible]

大阪長期

[illegible]

大阪短期步調

[illegible]

京取主要株取組

[illegible]

代引算定日步

[illegible]

大阪綿糸

[illegible]

大阪綿花

[illegible]

橫濱生糸

[illegible]

滿洲各地商況

(單位圓)

安取株 [illegible]

鈔平銀 [illegible]

大連鈔 [illegible]

奉天票 [illegible]

期米 七日

仁川期米

[illegible]

東京期米

[illegible]

大阪期米

[illegible]

取組高

[illegible]

帳入價格

[illegible]

賣買高

[illegible]

各地期米

[illegible]

仁取各限後合

[illegible]

大阪市中在米

[illegible]

海外砂糖

[illegible]

大阪砂糖

[illegible]

京城手形交換

[illegible]

朝鮮銀行券 七日

[illegible]

日本銀行券 七日

[illegible]

日本金利 七日

[illegible]

對外爲替 七日

[illegible]

海外經濟 七日

[illegible]

고무原料時勢

[illegible]

延取 七日

京城

[illegible]

群山

[illegible]

大邱

[illegible]

釜山

[illegible]

京城正米

[illegible]

仁川正米

[illegible]

仁川大豆

[illegible]

京城綿糸布時勢

[illegible]